EDICION DE 22 PAGINAS
RECIO EN TODO EL PAIS
30 CENTAVOS

LA NACION

AÑO X. SUSCRICION: Por un año, $ 90.— Por 6 meses, $ 46.— Por 3 meses, $ 26.— Por un año, extranjero, $ 150

SANTIAGO DE CHILE, MARTES 27 DE JULIO DE 1926

TELEFONO INGLES 3113 - 3114
AGUSTINAS 1253 - 1269

Núm. 3,481

A MODA ACTUAL

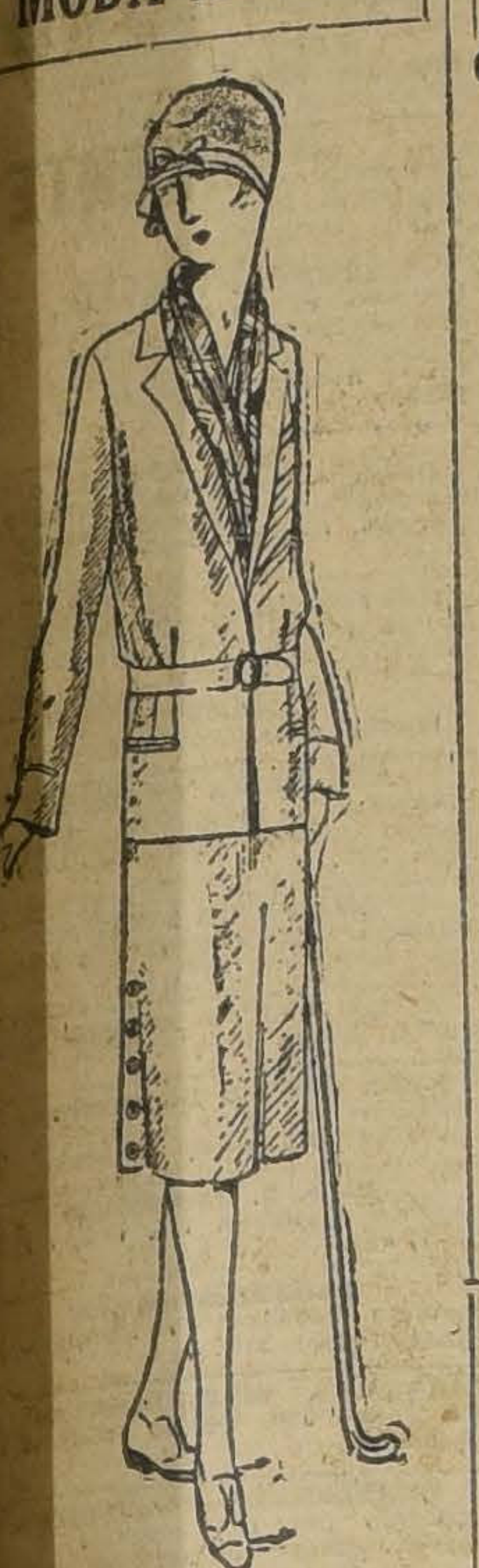

NCANTADOR TAILLEUR PARA OS JUEGOS DEPORTIVOS DE RIMAVERA, SE PUEDE HACER N KASHA JASPEADA, VERDE RIS, LLEVANDO UN CINTURON E PIEL DE GACELA DEL MISMO TONO

MARINA LACTEADA CORTES

El mejor sustituto de la leche materna.
Distribuidores:
TEATINOS 254
N|O

CAJA
— DE —
Crédito Popular
TEATINOS ESQ. MAPOCHO

PRESTAMOS sobre alhajas, ropas, objetos, pianos, al

1½% Mensual

o sea, la mitad del interés de las agencias particulares
Horas de oficina:
De 9 a 5 sin INTERRUPCION
N|O.

Si habla con Davis Brothers le darán Underwood, y dándole Underwood le han dado lo mejor "HONRADO"

LA LUCHA RELIGIOSA EN MEXICO

Causas del actual conflicto entre el Gobierno y la Iglesia Católica.— La Constitución de Querétaro y leyes reglamentarias de los diversos Estados federales.— Oposición de los católicos al establecimiento de un registro de los sacerdotes de los diversos cultos religiosos

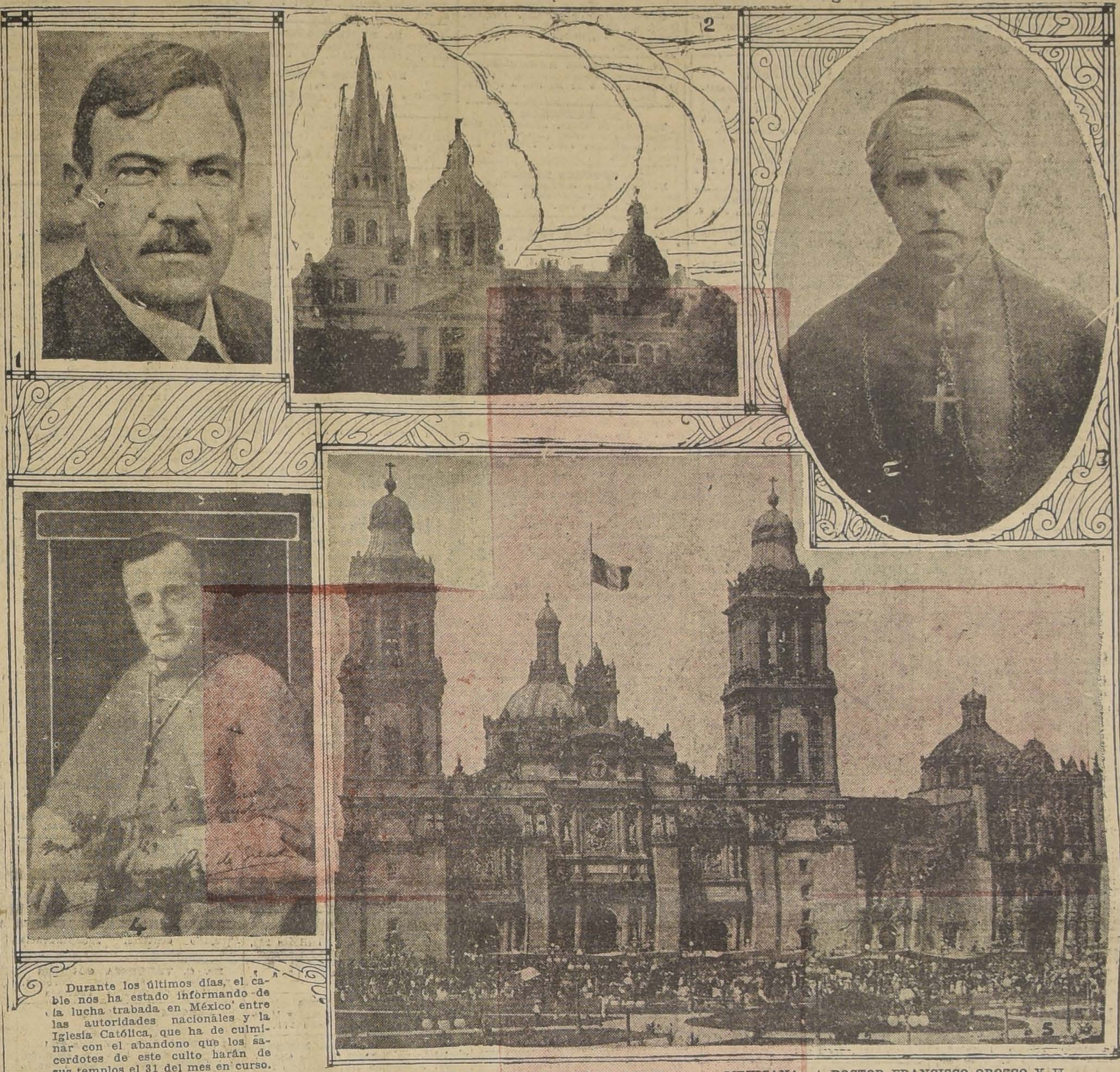

1. GENERAL PLUTARCO ELIAS CALLES, PRESIDENTE DE LA REPUBLICA DE MEXICO.—2. LA CATEDRAL DE GUADALAJARA, ESTADO DE JALISCO.—3. DOCTOR DON JOSE MORA Y DEL RIO, ARZOBISPO DE MEXICO Y PRIMADO DE LA IGLESIA MEXICANA.—4. DOCTOR FRANCISCO OROZCO Y JIMENEZ, ARZOBISPO DE GUADALAJARA, EL UNICO PRELADO MEXICANO QUE NO SALIO DEL PAIS DURANTE LA EPOCA DE LA REVOLUCION DE CARRANZA.—5. LA CATEDRAL DE LA CAPITAL FEDERAL

Durante los últimos días, el cable nos ha estado informando de la lucha trabada en México entre las autoridades nacionales y la Iglesia Católica, que ha de culminar con el abandono que los sacerdotes de este culto harán de sus templos el 31 del mes en curso.

Esta lucha tiene su origen en la Constitución de Querétaro, dictada por el Presidente Carranza en 1917, la que establece, en su artículo 130, una limitación del número de Ministros de los diversos cultos, y encarga a las legislaturas locales la reglamentación de esta disposición, en forma de hacerla efectiva.

Con este objeto, los diversos Estados federales han dictado leyes por las cuales se obliga a todos los sacerdotes a inscribirse en registros especiales, que deben contener todos los datos necesarios para una pronta e inmediata identificación de los interesados. En ellos debe encontrarse una anotación exacta de todos los sacerdotes de los distintos cultos que estén ejerciendo su Ministerio, con especificación de su edad, tiempo que han estado dedicado al sacerdocio, etc.

Se persigue con esto, según explican las autoridades, el saber cuántos sacerdotes hay en cada Estado, y si se han sujetado a las reglamentaciones expedidas por las legislaturas locales. También servirá ese registro para asegurarse de que se cumple con otra disposición constitucional que prohibe el ejercicio del sacerdocio a los ciudadanos extranjeros.

Estas disposiciones constitucionales, aunque de derecho vigentes desde la promulgación de la Constitución de Querétaro, en el hecho no fueron aplicadas ni por el general Carranza ni por el general Obregón, quienes prefirieron dejar las cosas en el estado anterior. El mismo Presidente Carranza presentó al Congreso un proyecto de reforma de la Constitución a este respecto. Sólo con la ascensión al poder del actual Presidente, general Plutarco Elías Calles, se ha tratado de llevar a la práctica los mandatos de la Constitución.

Por su parte, los católicos han opuesto resistencia al cumplimiento de disposiciones como éstas, que consideran atentatorias de sus derechos más elementales. Así es como numerosos sacerdotes, y aún obispos, han caído presos por negarse a acatar las órdenes de las autoridades, pues estiman que la Iglesia no debe estar subordinada al Poder Civil: entre ellos se encuentran el Obispo de Tacámbaro, el de Huejutla, doctor José de J. Manrique de Zárate, y el de Tamaulipas, doctor Serafín María Armora, quienes fueron puestos a disposición de los Agentes del Ministerio Público Federal, por desobediencia a la orden expresa del Secretario de la Gobernación acerca del registro.

Otra de las medidas tomadas por los católicos mexicanos ha sido la declaración de boycott, ordenada con el objeto de ejercer, por medio de ella, una presión que obligue al Gobierno a reconsiderar o a mitigar sus órdenes. Este boycott económico ha sido organizado por la Liga de Defensa Religiosa, cuyo jefe, don Manuel Palomar Vizcarra, fué el primero en ser reducido a prisión, acusado de intento de subversión. Posteriormente estas prisiones han aumentado en número, pues han caído todos aquéllos que han aparecido como dirigentes de la Liga de Defensa y otras organizaciones católicas.

Las Federaciones laboristas han tomado en este caso la defensa del Gobierno en contra del boycot proyectado, el que consideran que habría sido desastroso para los intereses de los trabajadores.

Por otra part, la defensa católica ha sido instruída en una extensa Pastoral del Arzobispo, quien dice que como la vigencia de las leyes religiosas debe comenzar el 1.º de Agosto, el 31 del actual será el último en que los sacerdotes ejerzan su ministerio. Continuarán viviendo en sus respectivas comunidades, pero como simples particulares. Cada uno de los católicos será su propio sacerdote, y, según se agrega, estaría facultado para administrar la comunión y los últimos sacramentos, como asimismo para solemnizar los matrimonios, todo lo cual sería considerado legal por la Iglesia.

Según ese plan, los templos no serán cerrados, sino que quedarán en manos de comitées responsables, formados con los católicos más prominentes de las diversas parroquias. Producido esto, no sería raro que el Gobierno acordara incautarse de los edificios destinados al culto, que en México desde la época de las leyes de reforma de 1872 son de propiedad de la nación, y concedidos sólo en usufructo a la Iglesia.

El Domingo recién pasado ha sido el último día de observancia religiosa en México, y por esta causa los fieles han acudido en gran número a los templos. De igual modo, el camino que conduce al Santuario de Guadalupe, distante cinco millas de la capital federal, se vió ese día lleno de católicos, cuyo número se hace subir a 100,000 entre los cuales figuraban miembros de todas las clases sociales.

Los hechos anotados permiten suponer que en los próximos días el conflicto seguirá agravándose, ya que, por otra parte, las informaciones anuncian la posibilidad de desórdenes a medida que se acerca el final del mes, que coincidirá con la vigencia de las leyes religiosas.

La colecta de la Cruz Roja

El Viernes próximo se realizará la colecta a beneficio de la Cruz Roja, institución que a pesar de sus pocos años de existencia entre nosotros, se ha incorporado definitivamente y en lugar de avanzada a la gran cruzada caritativa mantenida por las damas de nuestra sociedad.

Un grupo de ellas lanzó hace algunos años la idea de la formación de la Cruz Roja sobre bases idéntica a la de las instituciones similares extranjeras. Millares de damas, de todas edades y condiciones, respondieron en el primer momento a este llamado. Se formaron cursos de enfermeras, se fundaron policlínicos, se extendió después la acción de la Cruz Roja a todas las ciudades del país.

En la actualidad, la Cruz Roja cuenta con un gran número de socias, que hacen todos los sacrificios imaginables por responder al gran ideal caritativo en que está inspirada la obra. No vacilaron hace algunos días solamente, en tomar por su cuenta la vacunación de la ciudad, cuando se tocó a rebato con motivo de la aparición de la viruela en el país. En los hospitales colaboran eficazmente con las monjas de caridad en la atención de los enfermos. Y ellas mismas contribuyen a la mantención de numerosos policlínicos en que se proporcionan servicios médicos gratuitos a los enfermos menesterosos.

Pero, por una natural repercusión de la crisis económica que afecta a todas las actividades nacionales, la Cruz Roja pasa en la actualidad por período de duras necesidades. Las arcas fiscales exhaustas no pueden acudir en su socorro. De la generoisdad con que el público responda al llamado de la Cruz Roja, del Viernes próximo, pende el que esta institución pueda continuar en la misma forma eficaz que hasta ahora la obra de salvación nacional en que está empeñada.

¡OH, MARGARITA!

MARGARITA DICE QUE A LA MUJER BONITA LE DURA MUCHO MENOS LA PINTURA EN LA BOCA QUE A LA QUE NO LO ES...

MARGARITA

cree que el que no va a las reuniones danzantes del

"Prince of Wales"

es un imbécil y que, por supuesto, no conseguirá nunca su blanca mano.

ARQUITECTOS, CONTRATISTAS, CONSTRUCTORES

El roble pellín, que se rematará hoy en la Barraca de los señores

Williamson y Cía.
IRARRAZAVAL 393,

se entregará partido en la forma que lo soliciten los interesados.

FERROCARRILES DEL ESTADO

PROPUESTAS GRUPO NUMERO 33

Pónese en conocimiento del Comercio e interesados que las propuestas correspondientes al Grupo N.o 33, cuyas aperturas estaban anunciadas para el día 20 del actual han sido postergadas hasta el 31 de Agosto próximo, fecha en que se abrirán las propuestas en la Oficina del suscrito y a la hora de costumbre.

EL JEFE DEL DEPARTAMENTO DE MATERIALES Y ALMACENES.

CIGARRILLOS CABECEADOS
ORO
M R
PAPEL MAIZ
CORRIENTES 20 cts
ESPECIALES 40 cts

MIL
SOBRETODOS PICCADILLY
SE REALIZAN
PRECIOS UNICOS
$ 200.- Y $ 250.-
Surtido en novedades de última moda, el más extenso surtido en plaza
SASTRERIA G. RUDDOFF
ESTADO 138
N|O

TIRE A UN LADO EL HILO Y LA AGUJA!!

Mrs. Cross' Nu-Way MENDING FLUID

Líquido "NU WAY" PARA ZURCIDOS INVISIBLES Y PARA PARCHAR
Absolutamente el único medio de zurcir bien: medias, sedas y toda clase de género; diez veces más rápido que con hilo y aguja.
El tubo para más de 500 zurcidos invisibles o parches: CINCO PESOS.
Por correo: SEIS PESOS.
Agentes provincias solicítanse. Ventajosos descuentos.
HECTOR PEÑA L.
Edificio Aristía, 5.o piso — Santiago.

REXOID el mejor material impermeable para techos y terrazas
LINOLEUM — CALIDAD INCRUSTADA Y PINTADA
EMDECA — DECORATIVOS PARA ZOCALOS
MOSAICO — PARA PISOS DE BAÑOS
LADRILLOS DE LOZA — BLANCA PARA ZOCALOS
— OFRECEN —
SANTIAGO WEBB & Co.
Casilla 1767, Estado 156-170, Tel. Ingl. 3176-3177

GUIA PROFESIONAL

ABOGADOS

ROBERTO CRUZ
Causas criminales. Morandé 440.

LUIS ALBERTO CASTRO
Morandé 291. Oficina 54.

CLARO Y CIA.
Oficina en Santiago. Morandé N.o 331 Teléfono N.o 2355. Casilla N.o 1867. Oficina en Valparaíso. Prat N.o 183. Teléfono aut. N.o 2928. Casilla N.o 1928.

FEDERICO DUNCKER BIGGS
Huérfanos 833, Altos. Banco Germánico. Teléfono 295. Casilla 295.

FERNANDO GUZMAN VERGARA
Agustinas 1148. Oficina 27. Teléfono 2687.

HECTOR ARNALDO GUERRA.
Causas civiles y criminales. Galería Alessandri, 24. Teléfono 4352.

OSVALDO HEVIA
Morandé N.o 244. Casilla 1831.

RAMON SEGUNDO JIMENEZ
Abogado: Galería Alessandri 17.

BERNARDINO LEIVA
OTTMAR STEGMAIER
Bandera N.o 537. Casilla 2068.

MANUEL MERINO ESQUIVEL
Agustinas 1116. Teléfono 2077. Casilla 2407. De 10 a 12 y 4.30 a 6.30.

SAMUEL GAJARDO C.
Morandé 440. Teléfono 2801.

NICOLAS MARAMBIO MONTT
San Antonio 570. Casilla 2699. Asuntos civiles, especialmente mineros.

VICENTE MOLINOS GAETE
Agustinas 1148. Teléfono 2110. De 11 a 12 y 5 a 7.

ROBERTO DE PETRIS
Galería Alesandri 25. Teléfono 156 Casilla 4044.

ANTONIO PLANET O.
Especialmente cuestiones comerciales. Estudio Estado 91. Casilla 4034. Teléfono 1137.

LUIS MANUEL RODRIGUEZ
Amunátegui 225. Casilla 2070.

ANIBAL ROGEL ARRIZAGA
LUIS MORALES ZUAZNABAR
Abogados. Bandera 552. Casilla 2996 Teléfono 2177.

SALAS ROMO. Hnos.
LUIS Y VICTOR SALAS ROMO
Compañía 1325. Teléfono 1527. Casilla 3231.

HUBERTO SALGADO
Criminalista. Causas civiles, nulidades matrimonios. Anticipa fo. dos. San Pablo 1417.

LISANDRO SANTELICES
Abogado: Bandera 260. Oficina alto Banco Nacional. Teléfono 831.

HUMBERTO YAÑEZ VELASCO
Morandé 332. Teléfono 1614.

MEDICOS

Dr. ALCAINO
Estudios Europa. Oídos, nariz, garganta, vías lacrimales. Especialista Hospital Salvador y Niños, 3 a 6. Dieciocho 314. Teléfono 257.

Dra. MARIA ALCAYA V.
Médico Hospital de Niños Manuel Arriarán. Consultas de 3 a 5, Menos Miércoles. Delicias 1171.

Dr. ARTURO ALBERTZ
Enfermedades señoras. San Antonio 175. De 3 a 4. Teléfono 4026.

Dr. CARLOS D. AGUIRRE
Especial vías urinarias, venéreas, sífilis. Carmen 191. Consultas: 1 a 5 P. M.

Dr. AMENABAR OSSA
Oculista, 14 años Europa. 2 años médico director Hospital Ojos. Condado Stanford (Inglaterra). 21 de Mayo 578. De 2 a 4. Teléfono 602.

Dr. LEONCIO ANDRADE
Medicina general. San Diego N.o 31. De 3 a 6. Teléfono 4528.

Dr. ITALO ALESSANDRINI
Cirugía y ginecología. Consultas: 1 a 3. Merced 322. Teléfono 3555.

Dr. ARNELLO
Cirugía, anestesia general, venéreas. García Reyes 17. De 12 a 3. Hospital San Vicente 4-6.

Dr. ANIBAL ARISTIA
Regresó de Europa. Enfermedades niños. Agustinas 1319. Consultorio: Teatinos 254. 2 a 4.30. excepto Sábados. Teléfono 1773.

Dr. BUNSTER
Ayudante clínica ginecológica. Cirugía. Enfermedades señoras ULTRA-MICROSCOPIA. S. Rosa 86. 2 a 3½

Dr. BORQUEZ SILVA
Estudio Europa. Pulmón, corazón, estómago, intestinos. Rayos X. 3 a 6. Arturo Prat 80. Teléfono 19 Matadero.

Dr. RIPO BUSTOS
Estudios Europa. Medicina interna. Preferentemente corazón y estómago. De 2 a 5. Manuel Rodríguez 26.

Dr. BISQUERT
Vías urinarias, sífilis. Moneda N.o 859. 3 a 6. Casilla 2563. Teléfono 953.

Dr. BRONFMANN
Estudios en Europa. Ayudante clínica quirúrgica Hospital San Vicente. Cirugía. Enfermedades señoras. Venéreas. 3 a 5. (Miércoles y Viernes 4-6). Cienfuegos 68. Teléfono 3457.

Dr. RAMON BRIONES C.
Cirugía. Enfermedades señoras. Catedral 1165. 5.o piso, de 5-6. Residente Hosp. San Vicente, 2-4.

Dr. BEAUMONT
Hospital Salvador. Cirugía. Ginecología. 3-5. Merced 315.

Dr. BULNES
Medicina interna, especialmente pulmón. Rayos X. De 3 a 4. Compañía 1378. Teléfono 98. Palma.

Dr. BRAGA CASTILLO
Regresó Europa. Rayos X. Medicina general, niños; 9 a 10 y de 1.30 a 4.30. Merced 136. Teléfono N.o 1393.

Dr. BARRENECHEA
Oculista. Especialista oídos, nariz, garganta. Huérfanos 801. Rregresó De 9 a 12 y 3 a 6.

Dr. BARAÑAO GAZMURI
Ayudante ginecología. Hospital Salvador. Cirugía. Enfermedades señoras. Sífilis. Rosas 1627. De 3 a 5.

Dr. MARIANO BAHAMONDE RUIZ
Cirugía. Ginecología, 4 a 6. Vicuña Mackenna 38.

Dr. ALEJANDRO BRAVO G.
Cirugía general. Medicina aparato digestivo. Compañía 2165. Teléfono 4073. De 1 a 3. (Llamados nocturnos).

Dr. SANTIAGO BARRENECHEA
Oculista, Ahumada 11. Consulttas: 3 a 5.

LABORATORIO CLINICO
Dr. Héctor Corona T.
Delicias 938, frente Ahumada
Exámenes químicos, bacteriológicos. Diagnósticos sífilis, blenorrajia, tuberculosis, etc., procedimientos modernos.

Dr. F. CASTAÑEDA IGLESIAS
Ex-médico Hospital Niños. Compañía 1839. Teléfono 954. De 1.30 a 3.30.

Dr. HECTOR CORONA T.
Bronquios, pulmón. Asma. Traslad6se Delicias 938, frente Ahumada. 1 a 2 y 4 a 6.

Dr. ALDO CONTRUCCI
Estudios Europa. Medicina interna. Sífilis. Nataniel 143. 2.30 a 4.30. Jefe clínica profesor Brockmann. Teléfono 3340.

Dr. EDUARDO CRUZ COKE S.
Medicina interna. Merced 305. De 4.30 a 6.30. Teléfono 4905.

Dr. MANUEL CALVO MACKENNA
25 años médico Pensionado Hospital San Vicente. Medicina interna. Cirugía menor. 3 a 4 P. M. Santo Domingo 1412. Teléfono 596.

Dr. LEONIDAS CORONA T.
ESTUDIOS EN EUROPA
Laboratorio clínico instalado desde su fundación en 1915 en Delicias 868 (frente a Estado).

Dr. LEON CHONCHOL
Medicina general. Rayos X. Sífilis. piel, venéreas. Galvez 61. Consultas 2 a 5.

Dra. JUANA DIAZ MUÑOZ
Especialista enfermedades señoras y niños; 2 a 4. Claras 346. Teléfono 4908.

Dr. EDUARDO DE RAMON
Profesor Extraordinario Ginecología. Estudios Europa. Cirugía, señoras, partos, 2 a 4. Agustinas 1606. Teléfono 3623.

Dr. IGNACIO DIAZ MUÑOZ
3 a 6. Bandera 574. Teléfono 3424. Medicina general. Vías urinarias.

Dr. CARLOS DOREN
Enfermedades señoras, consultas: 1 a 4. Monjitas 536. Teléfono 2571.

DOCTOR DAUBAS
Se trasladó a Huérfanos 1880. Consultas 1 1|2 a 3.

Dr. DRECKMANN WEST
Medicina general, sífilis. Consultas: Catedral 1165. 2 a 5. Teléfono 1443.

Dr. RICARDO DONOSO
Corazón, pulmón. Regresó Europa. 2.30 a 4.30. Agustinas 619.

Dr. DIMITSTEIN
Agustinas 1308, esquina Teatinos. Rayos X. Corazón, pulmón, estómago e hígado. 1 a 4. Teléfono 3848. Domicilio: Rosales 1656, entre Castro y Dieciocho.

DOCTOR ESPINA
Se trasladó a San Martín 373, cerca de Compañía. Consultas: 1 1|2 a 4 P. M.

Dr. ESPINDOLA LUQUE
Oculista. Estudios Europa. De 3 a 6. Delicias 416.

INSTITUTO DE SALUD
Santiago-Cisterna
Sanatario para enfermedades nerviosas y mentales, bajo la dirección del Dr. Fontecilla, profesor de Psiquiatría en la Escuela de Medicina. Delicias 1626.

Dr. FUENZALIDA BRAVO
Niños, Merced 560. Teléfono 1731, 2 a 4.

Dr. FUENZALIDA CORREA
Cirugía señoras partos 3-4. Huérfanos 745. Teléfono 466.

Profesor Doctor FONTECILLA
Regresó Europa. Delicias 1626. — Rayos X., pulmón, nervios, 3 a 5.

Dr. Carlos Garcés B.
Delicias 1276. Teléfono 3747. Exámenes químicos. Bacteriológicos. Reacción Wasserman. Medicina interna. 3 a 6.

Dr. RICARDO GUNTHER
Ayudante clínica, ginecología. Partos, enfermedades señoras, aplicaciones diatermia. Av. España 696. De 2 a 4. Teléfono 253. Parque.

DOCTOR GIANELLI
ESTUDIOS EUROPA
SIFILIS PIEL VIAS URINARIAS
21 de MAYO 562
CONSULTA de 2 a 6.

Dr. VICTOR M. GAZITUA
Partos, enfermedades de señoras.— Trasladóse Agustinas 586. De 2 a 4. Teléfono 976.

Dr. GREENE
Cirugía y Ginecología. París 809. 2 a 4. Teléfono 2860.

Dra. ANDREA GONZALEZ NOLLE
Estudios Europa. Señoras y niños. Riquelme 317. Esquina Huérfanos, 3 a 5, menos Lunes y Sábados.

Dr. GLEISNER
Trasladóse, Cochrane 114. Pulmón, corazón, hígado, intestinos, sífilis 3 a 5. Casilla 2664.

Dr. ANIBAL GREZ
Oídos, nariz, garganta. De 1.30 a 3.30. Merced 324. Teléfono 4519.

Dr. A. GORGEWSKY
Médico jefe Policlínico, medicina interna Hospital San Juan de Dios. Pulmón, estómago, hígado, intestinos. Avenida Brasil 53. De 2 a 5.

Dr. GUSTAVO GIRON L.
Cirugía, Ginecología. Brasil 32. Teléfono 3126. De 2 a 3.

Dr. GONZALEZ H.
Estómago, intestinos, hígado, obesidad, reumatismo, diabetes; pulmones y riñones. 1 a 3. Ejército 644.

Dr. CARLOS HAUPT
Consultas 3 a 5. Compañía 1331.

Dr. HERRERA ROGER
Regresó Europa. Enfermedades niños. Delicias 2558. Teléfono 2679.

Dr. AGUSTIN INOSTROZA
Cirugía general, niños. Catedral 2851. Ausente en Europa. Teléfono 446. Estación.

Dr. RAUL VENTURA JUNCA
Medicina interna. Rayos X. 4.30 a 6. Residente Hospital Salvador. Mequelme 140. Teléfono 3828 y 395.

Dr. ROBERTO JARAMILLO
Ejército 707. Teléfono 142. Parque.

Dr. ARNULFO JOHOW
Estudios Europa. Cirugía y Ortopedia Adultos, niños, 3 a 4. Santo Domingo 1523. Teléfono 1033.

INSTITUTO RADIOLOGICO
Dr. Adolfo Kaplan
Radioscopía, radiografía, radioterapia, aplicaciones, radium. Estudios Europa y en Estados Unidos. Huérfanos 1466.

Dr. A. KORNER ADWANDTER
Estudios Estados Unidos. Cirugía, ortoped.a, 10 a 12 M. Santo Domingo 614.

Dr. KRUMBACH
Titulado en Chile, Alemania. Enfermedades señoras, partos, sífilis. 3—5, Huérfanos 1353, Teléfono 50, Los Leones.

Dr. TEODORO LEIBLE
Enfermedades nerviosas. Medicina interna. Electricidad médica. De 3 a 6. Olivos 794.

Dr. H LEA PLAZA
Estudios en Europa. Compañía N.o 2115. Consultas 3 a 6, conforme hora fija. Teléfono 3880.

Dr. LABRA LETELIER
Nariz, garganta, oídos, consultas de 3 a 5. Compañía 1361.

Dr. ARMANDO LEON I.
Cirugía. Compañía 1909. Martes, Jueves, Sábados, 1—3. Teléfono 3846

Dr. LOIS
San Pablo 1236, Medicina general. Vías urinarias. Sífilis. De 1 a 4.

Dr. LAVAL
Medicina interna. Lord Cochrane N.o 340. De 1.30 a 3.30.

Dr. J. MONTERO C.
Trasladóse Moneda 859. Medicina interna. Venéreas. 6-8.

Dr. GMO. MORALES BELTRAMI
Enfermedades niños .Trasladóse Catedral 2860. De 4 a 6. Menos Martes. Teléfono 456. Estación.

Dr. OSCAR MELENDEZ
Medicina interna. Sífilis. Santo Domingo 1036. De 2a 4; y 21 de Mayo 578. de 4 a 5. Teléfono 2831.

Dr. G. MORAGA FUENZALIDA
Enfermedades de niños, Ortopedia Cochrane 118. Consultas 2.30 a 4. Teléfono 2804.

Dr. ITALO MARTINI Z.
Oculista. Estudios Euopa. Ahumada 17. De 3 a 5.

Dr. MAHOTIERE
Médico Hospital San Juan de Dios. Estudios Europa. 1—4. Rayos X. Laboratorio. Compañía 1973. Teléfono 4483.

Dr. JUAN MARIN
Cirugía. Enfermedades venéreas. Teléfono 4051. Catedral 1165. De 3 a 5.

.. Dr. MUÑOZ VALENZUELA ..
Residente Hospital Niños. Tuberculosis infantil. Matucana 302. 3 a 4 Teléfono 442. Estación.

Dr. ALBRAN
Enfermedades mentales y nerviosas. 3 a 4. Providencia 1936. Teléfono 308.

Dr. MORALES VILLABLANCA
Piel, sífilis, venéreas, medicina general. Rayos ultra-violeta. 4 a 6. Merced 486.

Dr. JUAN MONTENEGRO M.
Enfermedades de niños. Luz ultravioleta. Compañía 1770. De 1 a 4.

Dr. NECOCHEA
Especialidad Medicina Interna. Rayos X y Electricidad médica. Estudios en Europa, 2 a 5
DELICIAS 117

Dr. MANUEL MORENO
Medicina general. Pulmón. Estómago. Neumatorax artificial. San Francisco 155. 2.30 a 4.30.

Dr. H. NUÑEZ ZAMORA
Señoras, Partos, 2 a 4. Matucana N.o 289. Teléfono 291. Estación.

Dr. LUIS OPAZO P.
Jefe Policlínico Niños. Compañía N.o 2897. Teléfono 48. Estación.

Dr. ALEJANDRO OLIVARES
Medicina interna. Corazón, estudios en Europa. Agustinas 726. De 2 a 5.

Dr. ORREGO PUELMA
Medicina interna. Rayos ultra-violetas 3.30 a 5.30. Amunátegui 268. Teléfono 1317.

Dr. ALBERTO PANATT
Pulmón, corazón, estómago, hígado Rayos X. Teléfono 1311. Delicias 1416. De 2 a 4.

Dr. MARCIAL PARADA S.
Oídos, nariz, garganta. Agustinas 936. Teléfono 186. Ñuñoa. Consultas de 3 1|2 a 6 P. M.

Dr. JULIO A. PAREDES
Especialmente enfermedades señoras. Medicinas, cirugía. Brasil 47. De 2 a 4.

Dr. DAVID PULIDO
Enfermedades niños. Santo Domingo 1790. Teléfono 2152. De 1 a 3.

Dr. DANIEL PRIETO
Oculista
Estudios en Europa. Compañía 1361. Consultas: de 2 a 4. Teléfono 4359.

Dr. PRUNES
Estudios en Europa. Jefe de clínica piel, sífilis, venéreas. Santo Domingo 504. Casilla 2894.

Dr. LUIS QUIROGA
Medicina interna. Consultas: 4 a 6 1|2. Catedral 1452. Teléfono 3760.

ALBERTO RAHAUSEN
Cirugía general. Compañía 2928. Teléfono 192. Estación. De 2 a 4.

Dra. FRESIA ROSAS DE BEHM
Señoras y niños. Ahumada 47. De 4 a 6.

Dr. CESAR RODRIGUEZ LEON
Medicina interna. Enfermedades de niños. Catedral 2607, 1 a 2 y Bascuñán Guerrero 1013. 4 a 5.

Dr. ROJAS CARVAJAL
Medicina interna. Pulmones, sistema nervioso. 2-4. Lira 35.

Dr. SCROGGIE
Especialidad enfermedades de niños. Jefe de la Clínica de Niños Universidad de Chile. Consultas de 2 a 4 de la tarde. Rosas 1157. Teléfono 4583.

SANATORIO
Clínica particular, doctor Riveros. Medicina. Operaciones. Partos. — Matta 586.

Instituto M. T. Sanitas
Agustinas 1955
Radioterapia. Rayos X. Luz ultra violeta. Aplicaciones Radium. Auto-vacunas.

Dr. ALBERTO SANTANDER
Estudios. Europa. Medicina interna, estómago, intestinos, Rayos X, Bandera 756 3 a 5.

Dr. HELLMUTH SIVERS
Domicilio. Molina 628. Morandé 742: De 2 a 2.30.

Dr. CARLOS SEAMAN
Médico cirujano. Consultas 1.30 a 4. Delicias 225.

Dr. WALDEMAR SOMMER F.
Vías urinarias, sífilis. Consultas a 6. Teléfono inglés 4774. Santo Domingo 753.

Dr. MARCO A. SEPULVEDA R.
Laboratorio Clínico. Miraflores 450. Teléfono 233.

Dr. OTTO SCHWARZENBERG
Enfermedades niños. Santo Domingo 1280. Teléfono 1033.

Dr. STOLTING
Oculista. Médico recibido Alemania. Chile. Moneda 627. De 3 a 5.

Dr. TORRES TORRES
Jefe clínica, profesor Korner. Señoras y cirugía, 2 a 5. Delicias 261.

Dr. ISAURO TORRES
Enfermedades de niños, 2 a 3. Huérfanos 2871-D.

Dr. VEGA MACHER
Exclusividad pulmón. Lunes y Miércoles. De a 3.30. Delicias 274.

Dr. J. M. VERGARA KELLER
Estudios en Europa. Partos Ginecología. Agustinas 828. Teléfono 2855

Dr. VIVES BRAVO
Enfermedades niños. Delicias 335 Teléfono 2895. Consultas 2-4.

Dr. JAIME VIDAL OLTRA
Ausente en Europa.

Dr VILLAGRA
Estudios en Europa. Unicamente pulmón. Rayos X. Pneumotorax, Helioterapia. Dieciocho 437 A. De 2 a 5.

Dr. G. D. VIDAL
Delicias 2552. Teléfono 245. Estación. De 2 a 4.

Dr. VICUÑA HERBOSO
Ayudante clínica prof. Prado Tagle. Hospital San Vicente, medicina interna. Especialmente corazón. Rayos X. Martes, Jueves, Sábado. 2.30 a 4.30. Almirante Barroso 270. Teléfono 1058.

Dr. YUNGE
De 3 a 4. Agustinas 2940. Teléfono 287. Estación.

Dr. YAÑEZ G.
Estudios Europa. Piel, sífilis, venéreas. Trasadóse Merced 559. De 3 a 5. Casilla 618.

Dr. WEINSTEIN
Estudios Europa. Enfermedades de la piel, sífilis y venéreas. Radioterapia, luz ultra-violeta. Agustinas 1357. De 2 a 5.

Dr. WAUGH
914. Estudios Europa. Internas. 606. Venéreas. Sífilis. Wasserman, Compañía 1853. 2 a 4.30.

Dr. WIREN
Oídos, nariz, garganta. Compañía 1606. De 2 a 5.

DENTISTAS

Dr. ANGUITA
Especialista en Piorrea. Estudios en Philadelphia. Edificio Ariztía, Piso 7.o

Dr. GUILLERMO AHUMADA
Claras 380. Plazuela de la Merced. 9 a 12 M.— 2 a 6 P. M. Teléfono 4101., Casilla 3206.

Dr. OSCAR BEZANILLA
Dentaduras de porcelana, base acero inoxidable. Sólidas, estéticas, livianas. Rosas 1210. Teléfono 455.

Dr. ADOLFO CHECHILNITZKY
Cirugía. Extracciones. Piorrea. Echaurren 87.

Dr. CERDA LOPEZ
Ahumada 11. Teléfono 4221. Especialmente puentes, coronas. Extracciones, somnoformo.

Dr. CLODOMIRO CONTRERAS
San Antonio 451. Teléfono 3692. Horas de consultas. 10 a 11 y de 3 a 6.

ALBERTO GONZALEZ
Estudios Filadelfia. Extracciones difíciles, indoloras. 9—11.30 y 3—7 Moneda 1061.

Dr. GALLARDO GONZALEZ
Estudios en Filadelfia. Consultas diurnas y nocturnas. Echaurren 26.

RAFAEL ISRAEL L.
Cirujano-dentista. Tocornal 557 A AG-21

VICENTE MARIN A.
Cirujano dentista. Alameda 938.

Dr. A. LENG
Jefe Clínica Piorrea. Escuela Dental. 2 a 6. Huérfanos 1616.

WENCESLAO MUÑOZ L.
Dentista. Tratamiento rápido. Extracciones sin dolor. San Diego 443.

ALFREDO MUÑOZ LOBOS
Extracciones sin dolor. Somnoformo. Puentes, placas. Compañía 1852. Teléfono 2779.

VICTOR PIÑA
Dentista. Regresó. Huérfanos 801.

CARLOS H. ROJAS C.
Clínica del Dr. Valenzuela Basterrica. Riquelme 47. Teléf. 1642.

EDISON ROSEL
Cirujano dentista. Monjitas 728.

Dr. ENRIQUE SANSOT
Ahumada 11. Teléfono 4221. Horas: 9 a 12 y 2 a 7.

Dr. DANIEL SIGNORELLI
Cirujano dentista. Independencia 510.

Dr. C. VALENCIA COURBIS
Operaciones indoloras. Coronas. Puentes y dentaduras Teatinos 50.

LABORATORIO MECANICO DENTAL
JULIO TOLEDO
Ahumada 11. — Teléfono 4221
Hace toda clase trabajos. Dentaduras; Composturas rápidas. También atiende de provincias.

ARQUITECTOS

EDUARDO TASSO
Construcciones, transformaciones, reparaciones. Bandera 552.

JOSE
Planos, presupuestos
reparaciones de
998. Casilla 2859.

MUSICA

MARIA CRISTINA
Concertista, da clases
Matta 586.

MATRONAS

MATRONA.— CLINICA
Consultas gratuitas.

MATRONA
Franklin 1470. Partos.
inyecciones. Recibe

MATRONA
Unicamente atiende
yecciones. Mujica
Vicuña Mackenna.

MERCEDES
Regresó extranjero.
mos adelantos. Partos.
tinguida clientela
cular, atendido
2744.

A.
Matrona diplomada
Ultimos adelantos.
merizas 1.30—3. Lira
4132.

PASTORIZA B. DE
Recibe pensionistas,
yecciones. Lira 732.

MATRONA
Recibe pensionistas,

ANA MORA
Llamados a toda hora.
Recibo enfermas,
Rosa 203.

ELENA DE
Matrona masajista
dad. Maturana 790.

H. IZQUIERDO DE
García Reyes 869.

SARA OSORIO DE
Matrona partos y
sas 2254. De 1—4.

Mme. S.
Matrona francesa.
cisco 864.

CARMELA
Servicio especial
Santa Isabel 315.

MATRONA
San Diego 930. Recibe
da hora.

PENSIONADO
Atendido por profesionales
tentes, partos,
ben pensionistas.
ra. San Diego 956.

PENSIONADO
Partos desde 50 pesos
hora. — Carmen 191.

PENSIONADO DE
Señora Reyes,
ta. Establecimiento
do cirujanos
Esmeralda 636.

CARMELA
Partos, asistencia
enfermas. Matucana

SOFIA
Matrona
Trasladóse Nataniel

ANA G. VARGAS
Partos. Recibo
Americana 627.
ción.

PENSIONADO SRA.
San Diego
Recibo enfermas
ees. Especialidad
sulte precios.
Turno permanente.

MATERNIDAD
PENSIONADO
DEL Dr. FELIX
San Diego
Atención especial
ciones ginecológicas.
niños: lactantes,
filis. Consultas: 10
Atención permanente
tricia a cargo matrona
seca.

VARIOS

CLINICA
Tratamiento sífilis,
sus complicaciones,
curaciones rápidas,
nos; 10 a 12;
pitalización enfermos:

SASTRERIA V.
Suc. de Gmo. Ouvrard
258. Gran surtido para
tación.

POMPAS FUNEBRES
EMPRESA ZENTENO
ESTADO 17 | DELICIAS 2584
TEL. 4275 | TEL. 624
ATIENDE DIA Y NOCHE

DEFUNCION

Ha dejado de existir nuestro querido deudo, doctor señor

Vicente Izquierdo Sanfuentes

Sus restos serán sepultados hoy privadamente en el Cementerio General.

LA FAMILIA

IN MEMORIAM

Hoy Martes 27, sexto aniversario de la muerte de la señora

Ana María Riera de Gálmez

se dirá una misa por el descanso de su alma, a las 9 A. M., en la Iglesia de San Francisco.

LA FAMILIA.

EXPRESION DE GRACIAS

Damos las más expresivas gracias a las personas que se dignaron acompañar los restos a su última morada de nuestro querido hijo,

Albino 2.o Ordóñez H.

LA FAMILIA.

IN MEMORIAM

Mañana 28 de Julio, sexto aniversario de la muerte de

Luis Morales Correa

se le dirá una misa por el descanso de su alma, en el convento de los RR PP. Carmelitos. a las 8 A. M. Rogamos a los que fueron sus amigos y a los nuestros, se dignen acompañarnos.

LA FAMILIA.

DEFUNCION

Sociedad Manuel Rodríguez

Habiendo fallecido nuestro consocio activo, don

Agapito Reyes

rogamos a los socios y amigos acompañar sus restos al Cementerio General, hoy a las 4 1|2 P. M.

El cortejo partirá del local social, San Francisco 748.

LA COMISION.

DEFUNCION

Habiendo dejado de existir nuestro querido padre,

Aniceto González

ruego a los que fueron sus amigos se sirvan acompañar sus restos al Cementerio General, mañana Miércoles 28, a las 10 A. M., desde San Diego 1290.

NICOLAS GONZALEZ Y FAMILIA.

LUTOS

El mejor surtido lo encontrará usted en el

MANTO ELEGANTE
PASAJE MATTE 28

Gran variedad de echarpes, tocas y sombreros de crep-georgette.

DEFUNCION

Ha dejado de existir doña

Amelia Lynch de Lyon

Sus restos serán sepultados privadamente.

La familia.

Un conscripto cantaba:
El vino me hace olvidar
Las penas de mi amor;
Pero más el Blanco y Negro
Por ser de mejor sabor.

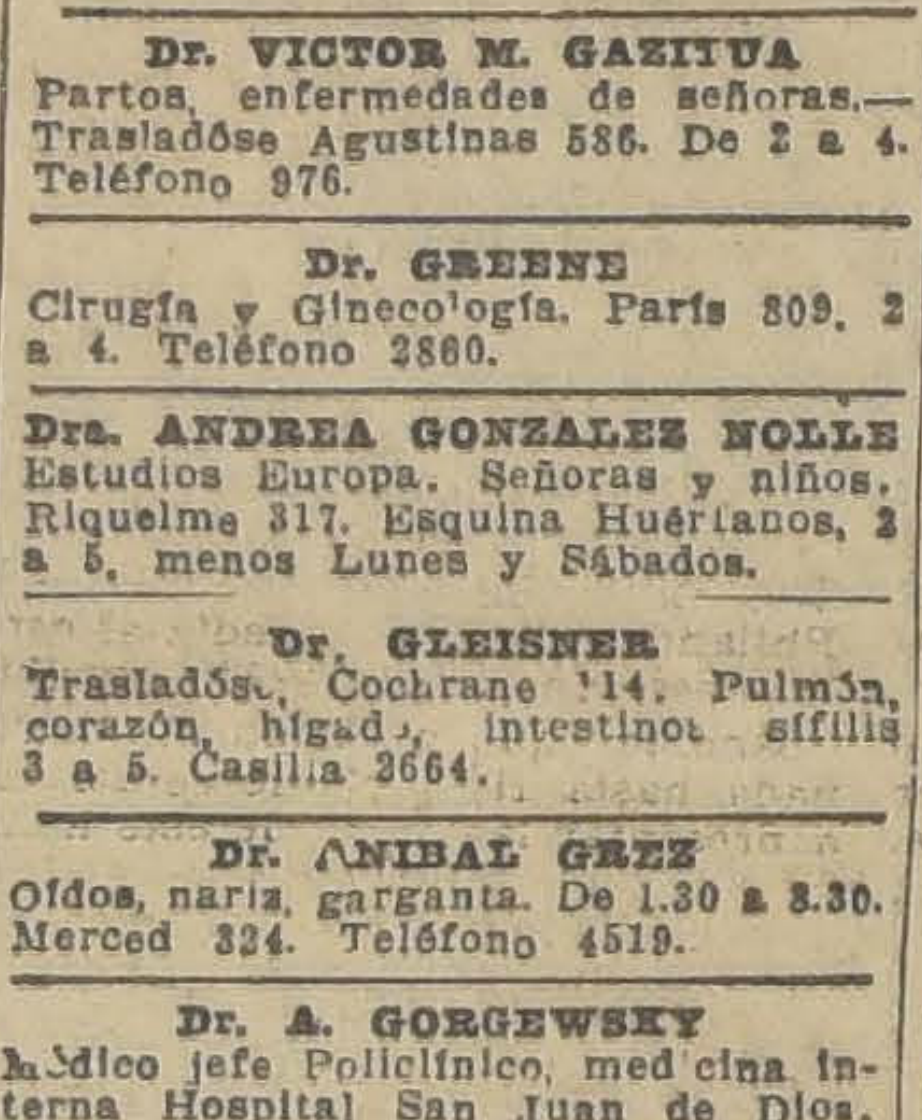

Realización de Papeles

APROVECHE USTED:

POR CAMBIO DE LOCAL VENDO A PRECIO DE QUEMAZON UN EXTENSO Y VARIADO SURTIDO DE PAPELES PINTADOS

ELIAS PIMSTEIN

COMPAÑIA 1073 — TELEFONO 4832

SEÑORITA AMABLE Y DISTINGUIDA...

Usted a pesar de su penetrante inteligencia y de su espíritu patriota y económico, no conoce aún la

Casa Messina

Que le ofrece ropa interior en rico jersey de seda y algodón y el más completo surtido en Medias de algodón, hilo, lana y seda de la más alta calidad a

VERDADEROS Y ECONOMICOS

PRECIOS DE FABRICA

ATENDEMOS PEDIDOS DE PROVINCIAS

Pasaje Matte No. 20
Al lado de Librería Tesche

ABEL ZAMORA H.

Casa Importadora de Novedades para Señoras

Ultimas creaciones de la moda

PRECIOS DE VERDADERA OCASION

ROPA INTERIOR EN FINISIMO JERSEY Y DE SEDA

MEDIAS; un NOVEDOSO y ESPLENDIDO STOK

Confeccionamos sobre medida bajo la dirección de nuestra experta Mme. Blanche Brosser,

MODISTA TITULADA EN PARIS

Despachos rápidos a Provincias

ESTADO NO. 52 -- CASILLA 3639

Esmeriles

PARA TODOS LOS USOS

CASILLA 97 D. MERCERIA SANTIAGO
DIRECC. TELEGR. "MERSANT"

COMPAÑIA 1060, entre PLAZA y BANDERA

LUJOSAS CASAS RESIDENCIALES

de todo lujo y confort, de dos pisos. Constan de 5 regios dormitorios con piezas toilette anexas, dos grandes salones, escritorios, comedor, repostero, despensa, cocina y pieza servidumbre.

Tratar: de 9 a 11 1|2. ECHAURREN N.o

FERROCARRILES DEL ESTADO

PROPUESTAS DE CARGA Y DESCARGA

Se solicitan propuestas públicas para ejecutar la carga y descarga de mercaderías en las estaciones de Barón, Viña del Mar, Los Andes y Mapocho.

Las propuestas para Barón y Viña del Mar deberán presentarse en conjunto.

Se abrirán el 3 de Agosto próximo a las 3 P. M. en la Administración de la 1.a Zona (Sección Trasporte) estación Bellavista.

Bases y demás antecedentes pueden consultarse en el Departamento de Trasporte, Mapocho, y en la Administración de la 1.a Zona, Bellavista.

EL DIA 31 DE AGOSTO DE 1926

Grupo N.o 33.—Repuestos para locomotoras, coches y carros.. .. ..

EL DIA 5 DE AGOSTO DE 1926

Grupo N.o 35.—Repuestos para auto-carriles y para calentadores Worthington.. .. ..

EL DIA 20 DE AGOSTO DE 1926

Grupo N.o 36.—Materiales para Señalización, Telégrafos, Teléfonos y Timbres.. .. .. ..

Grupo N.o 37.—Materiales eléctricos para sub-estaciones, líneas aéreas y alumbrado.. .. .. ..

Grupo N.o 38.—Muebles y útiles.. .. ..

EL JEFE DEL DEPARTAMENTO DE MATERIALES

Solicítanse propuestas públicas para el día 10 de Agosto próximo, para el suministro durante cinco años, de todo el oxígeno que esta empresa necesite para su servicio.

Bases y antecedentes en la Sección Pruebas del Departamento de Materiales y Almacenes (Estación Alameda).

Santiago, Julio 6 de 1926.

EL JEFE DEL DEPARTAMENTO DE MATERIALES Y ALMACENES

LA NACION

Santiago, 27 de Julio de 1926

CONSOLIDACION DEL CREDITO

Preocupándonos del desarrollo del crédito interno en el país nos hemos referido en numerosas ocasiones a la conveniencia, por una parte, de eliminar al Gobierno de su opción a empréstitos internos y, por otra, de consolidar las necesidades de crédito privado en forma que sea posible el acudir al recurso del crédito externo.

Por cierto que al hablar de esta organización del crédito privado en el exterior nos referimos más particularmente a la necesidad de dar forma orgánica a la solicitación para que pueda ser utilizada en cualquiera circunstancia por las empresas o servicios que se acojan a ella, sin que pretendamos supeditarlo al crédito del Estado que debe tener en todo caso la primacía en la demanda.

En el primer caso es evidente que, si el Estado recurre con frecuencia al crédito interno, los Bancos sufrirán de inmediato en la constitución de su encaje, lo cual traerá consigo la restricción del crédito privado. Esto, que se verifica en el caso de Bancos privados, se produce también, aunque en forma distinta, respecto del Banco Central. Así, la Ley Kemmerer, con bastante prudencia, limita en un 30% del capital pagado las sumas que el Banco Central puede conceder en préstamo o en descuento de bonos, letras y otras obligaciones, al Gobierno, las Municipalidades, los Ferrocarriles del Estado y otros servicios semi-fiscales. En el período inicial, con la primera cuota pagada del capital, la suma disponible para esta clase de facilidades alcanzaba a 9 millones. Estos 9 millones pudieron ser destinados, por ejemplo, a la Municipalidad de Santiago, a los Ferrocarriles u a otras corporaciones cuyas facilidades de crédito se encuentran limitadas. Pero, desgraciadamente, desde el primer momento, el Gobierno se apresuró a ocupar toda la suma disponible, incorporándola a la serie de pequeños empréstitos con los cuales—para no hacer tan visible un empréstito mayor—ha venido atendiendo a los pagos de los empleados públicos. Hoy día, con el pago de una nueva cuota de las acciones, la suma disponible para esta clase de préstamos ha subido a un valor cercano a los 16 millones. Es de esperar que este aumento no sea también absorbido por un nuevo pequeño préstamo fiscal y pueda destinarse a mejorar la situación de alguna de las Municipalidades o de otra institución semi-fiscal estorbada por la imposibilidad de recurrir al crédito externo.

El segundo caso, el de consolidación del crédito, ha sido estudiado en estas columnas teniendo en vista, principalmente, la organización de los sindicatos municipales alemanes y la fundación del Instituto de Crédito Italiano para las Empresas de Utilidad Pública, dando cuenta, en cada oportunidad, de las operaciones de crédito externo realizadas por estas corporaciones.

Según datos recientes, podemos agregar, a las operaciones de crédito ya comentadas en otros editoriales, la que se gestiona en estos momentos, en el mercado de Nueva York, por la "Asociación de las Municipalidades de Westfalia".

Un total de catorce Municipalidades y un distrito han solicitado autorización del Gobierno alemán para contratar empréstitos en el extranjero. Hasta la fecha, el permiso ha sido concedido a las Municipalidades de Bocholt, Bochum, Buer, Hamm, Lüdenscheidt y Mündster, con un valor combinado de 5 millones 200 mil marcos oro. El permiso ha sido negado a las ciudades de Gelserkichen, Herne, Bielefeld, Osterfeld y Herford, por un valor de 13 millones 470 mil marcos oro. En trámite, pero con expectativas favorables, se encuentran las solicitudes de las ciudades de Recklinghausen, Witten, Soest y el distrito de Altena, las cuales suman, aproximadamente, 11 millones de marcos oro. Para atender a este conjunto de necesiddes la "Asociación de las Municipalidades de Westfalia" ha negociado ya con banqueros de New York un empréstito de 4 millones de dólares.

Basta observar la lista de ciudades comprendidas en el proyecto para comprender que se trata de Municipalidades pequeñas, comparables a las ciudades nuestras de segunda importancia, y que, al no consolidarse en una institución responsable de una petición y obligación de crédito común, no tendrían oportunidad alguna de acudir con éxito al mercado externo en una operación independiente.

Por lo demás, este procedimiento ha sido general en Europa, durante el último tiempo, si bien las ciudades alemanas han formado el mayor número de asociaciones de esa clase. Si estas asociaciones, en el caso de Alemania, no han podido reunirse en una corporación única que abarque todo el "Reich" ha sido, simplemente, por la constitución federal de la República, la cual ha mantenido la existencia de los Estados Libres del tiempo del Imperio, y entre los cuales se cuenta el ex-Reino de Westfalia.

Se comprende que, en el caso de Chile, no sería difícil el que, bajo el control del Ministerio de Hacienda, y con finanzas independientes de las fiscales, se pudiese organizar una Caja Central de Crédito Externo, cuyas líneas generales, en su formación y funciones, serían las siguientes:

1.o La dictación de una ley que crease la Caja, poniéndola bajo el control de un Consejo Directivo, presidido por el Ministro de Hacienda, y que autorizase a la misma para contratar, por intermedio del Gobierno, los empréstitos externos que la [illegible] solicitase. Quedando la Caja fundada por disposición legal, los empréstitos serían autorizados por simple decreto de Gobierno.

2.o El Gobierno garantizaría y efectuaría el servicio de los empréstitos que la Caja recomendase. La Caja establecería la garantía hipotecaria en su favor, o el control de las entradas, de las empresas o municipalidades que a ella recurriesen. La responsabilidad de la Caja para el Gobierno sería integral por la suma de los empréstitos contratados en su nombre. Estos empréstitos no formarían, en la Contabilidad Fiscal, parte de la Deuda Pública ni de su servicio.

3.o En el caso de ausencia o defecto de pagos por parte de una municipalidad o empresa, la ley autorizaría a la Caja para que, en el momento que el Consejo lo acordara, se designase un interventor sobre la administración financiera de las empresas o municipalidades afectadas.

4.o La Caja podrá designar agentes en los mercados exteriores del dinero o servir de agente a instituciones extranjeras de crédito.

5.o La Caja reglamentará las bases de seguridad—en relación con las entradas o bienes de las municipalidades o empresas que recurran a ella—en tal forma que el servicio de los empréstitos contratados pueda efectuarse en forma continua y que, en caso de suspensión de pagos, el interventor pueda separar inmediatamente la cuota de entradas necesaria o realizar la garantía hipotecaria respectiva.

6.o Las entradas de la Caja se obtendrán de las comisiones que fije por sus servicios y de las mejores condiciones en que, respecto de las bases aceptadas por sus clientes, pueda efectuar las operaciones respectivas.

7.o La administración de la Caja será autónoma, tanto en su régimen interno como en la iniciativa de las operaciones que estime necesario realizar.

Pensamos que, dentro de las bases enunciadas, se consultan en principio las condiciones necesarias para que el crédito privado y semi-fiscal pueda desarrollarse. En general, la Caja propuesta tendería a servir principalmente las empresas de utilidad pública, tales como municipalidades—que pueden perfectamente comprenderse en dicho nombre— las compañías de luz, de fuerza, de transporte y las de cualquiera otra forma de producción continua y de carácter no especulativo. La ley que podría dictarse al respecto no necesita ser larga ni complicada. Lo principal es definir las funciones de la Caja, en su sentido más amplio, y dejar al Consejo de Administración la autoridad suficiente para juzgar y decidir lo que corresponda en cada caso.

Organizada la Caja sobre estas bases, quedaría entonces como un organismo que entraría automáticamente en ejercicio, apenas el Gobierno hubiera cubierto las solicitaciones que tiene actualmente en proyecto.

LA VUELTA DEL PAMPINO

Por el camino de los cierros de zarzamora, tal vez al lado de algún corpulento sauce o acuchillado por las sombras de los álamos, está el rancho. De él salió un día alistado en el enganche y a él ha vuelto ahora cambiado de cara y de espíritu: el gesto más atravesado y el ademán más desenvuelto.

En el fondo de aquella quebrada del valle de Illapel, los viejos lo recibieron contentos. Allí estaba el tranquero cruzado delante de la puerta, los mismos cacharros de greda y el mismo dejo cantarino en las voces que lo saludaron con llorosa alegría. ¡Tantas calamidades! Y, además, la seca. "Al fin llegaste..."

Tras los primeros días hubo que buscar trabajo. La comida y $ 2 diarios con el antiguo patrón. La vuelta a la "galleta", a la ojota y a las mismas horas iguales de antes, cayendo como semillas vanas en un surco cansado.

Y el "Nortino", como lo llaman, no se conforma. Anda arisco, resabiado y se le ha puesto duro el gesto, aún para los viejos, que andan adivinándole la intención, sumisos a aquella voz cortante que habla de mandarse cambiar de nuevo. El "Nortino" está atosigado de verde, lo empalaga el gusto a leche de esas mananas campesinas olorosas a peumos y se aburre en las tardes sentado en el tranquero, frente al rancho, fumando en una pipa corta y negra que es la maravilla de los "guainas" del fundo.

Era capataz del ripio en una de esas oficinas con dulces nombres femeninos, que son como el consuelo de la soledad masculina de la pampa: Constancia, Felisa, Aurora... Ganaba más de mil pesos mensuales, usaba camisa caki, jockey y se afeitaba día por medio en la peluquería de la Oficina. Desde Zapiga a Huara y desde Huara a Alto San Antonio, todos los conocían y era fama que más de una vez convidó un vaso de whisky y a la antigua manera de los mineros de Huantajaya: dejando correr toda la botella sobre el vaso rebosante.

Tenía, a Dios gracias, buenos billetes en el pantalón para gastarlos en los "tambos" o en las "casas de lata" y nunca le faltó para comprarle un vistoso chirimbolo a alguna "cabra" del campamento, si es que le gustaba. Y además fumar en la cachimba tabaco rubio, oloroso tabaco inglés, al atardecer, frente a la pampa incendiada o confundiendo el humo con la vanguardia fantasmal de la camanchaca.

Y ahora... La Oficina de para. La despedida del Admi- [illegible] Lista del Jefe de Pampa y el gesto sombrío de los "correctores" y, después, el viaje en tren, con un calor sofocante y con el "alcance" en el bolsillo. Al vapor. La travesía desagradable y la atracada.

Volver al rancho con unos cuantos pesos y el terno domínguero, el mismo que fué vendido dos Sábados después en el despacho "Alto Aquí". De nuevo las pilchas, y la galleta y el tabaco a diez el paquete.

$ 2! diarios. Los patrones no pueden pagar más. Don Roberto Opazo ha publicado en "La Nación" un artículo en que se refiere a ese problema. Los nortinos no quieren trabajar por tan poca plata. Pero las faenas no dan para más.

Y ahí está el "Nortino". El no entiende de crisis, ni de rebajas de derechos ni tal vez en su vida nunca oyó hablar de "las amenazas del sintético". Pero él está pensando en el lejano día en que lo engancharon con $ 12 diarios; y, asomándose a la estrecha ventana de ese día, contempla el panorama desaparecido: las calicheras, el pago libreta en mano, el trago de whisky y el oloroso tabaco rubio para fumarlo en su cachimba, el buen tabaco inglés...

Y escucha por el camino de las zarzamoras el cloquear de las ojotas de sus compañeros que vuelven de los trigales. Al saludo campesino, con añejo sabor agrario: "Buenas tardes, hermano", apenas contesta. El, que era amigo y se tuteaba hasta con el Cabo de Carabineros de la Tenencia...

El canto rural de las ojotas se aleja por el camino y resuena en el corazón del "Nortino" como una vieja tonada triste, de desventuras idas y que han vuelto.

L.

EL DOCTOR DON VICENTE IZQUIERDO SANFUENTES

Después de una vida ameritada en el apostolado de su profesión, ha muerto el doctor don Vicente Izquierdo Sanfuentes.

Con el fallecimiento del doctor Izquierdo Sanfuentes pierde la medicina chilena uno de sus hombres de más saber, de mayor probidad y de un sentido profesional más vasto. Durante su ejercicio del Decanato de la Facultad de Medicina, dejó una huella firme que se tradujo en buena experiencia y sabias normas para sus continuadores y en adelantos efectivos de la enseñanza médica de nuestra Universidad; de esta manera ligó su nombre a una actividad que siempre le fué grata y que lo contó como uno de sus simpatizantes más fervorosos.

Las dotes profesionales del doctor Izquierdo Sanfuentes, su profunda simpatía personal, la corrección que emanaba de su fino espíritu y las hondas vinculaciones que tenía en todos los círculos de nuestra sociedad, ya por lazos de parentesco o por las conquistas de afectos que había sabido realizar, hacen doblemente sensible su fallecimiento. Nutrido de sabias lecciones y perseverando en ellas con la firme disciplina de un convencido de la trascendencia humana de su misión profesional, dejó de lado los intereses personales para imprimirle a su ejercicio un carácter eminentemente social. Así ha sido como el doctor Izquierdo Sanfuentes deja, a su partida, un ejemplo de lo que pueden los sentimientos nobles cuando se colocan al servicio de una inteligencia fuerte y de una decidida intención de hacer el bien.

Grande es el pesar despertado por el fallecimiento del doctor Izquierdo Sanfuentes; su bondad fué grande, sus conocimientos profesionales vastísimos y las raíces que hincó en nuestro medio fueron tan hondas que durante largo tiempo se le recordará como un profesional distinguido y como un hombre de selección.

LOS SETENTA AÑOS DE BERNARD SHAW

Los círculos intelectuales de Londres han estado estos días celebrando los setenta años de Bernard Shaw y rememorando a propósito de esto su obra y su profunda influencia espiritual en el teatro y en la literatura.

Si hemos de creerle a algunos entendidos, el autor de "Santa Juana" es el menos británico de todos los escritores ingleses. Bueno, es cierto que Bernard Shaw es irlandés, lo menos británico de todo el reino. Su temperamento sarcástico, paradojal, henchido de ironías y de punzantes sátiras, parece más propio de un meridional de Francia.

Sin embargo, la figura de Bernard Shaw es profundamente inglesa. Londres casi no se comprendería sin este hombre escueto, magro, que mira con unos ojillos risueños y joviales dondo chispea inminente la burla.

A los veinte años abandonó la verde isla de Irlanda y comenzó la gran jornada creadora de la personalidad, es decir de la miseria. Vivió la amarga y dolorosa miseria de Londres, la más triste y tremenda de todas. Indomable, irascible contra los obstáculos, embistió como Don Quijote contra los molinos de viento de la inmensa urbe del Támesis. Fué derribándolos uno a uno, más afortunado que el pobre caballero de La Mancha. Le ayudaban dos cosas esenciales: su inmenso talento y su invulnerable coraza puritana.

"No puedo decir que posea mucha experiencia de la verdadera pobreza, dice sarcásticamente en uno de sus libros, al contrario. Antes de que pudiera ganar nada con mi pluma, disponía de una magnífica biblioteca en Bloomsbury (la del Museo Británico...) y de otra en Hampton Court, sin criados que cuidar ni sostener. En cuanto a la música, más tarde me pagaban porque me saturase con lo mejor que se produce de Londres a Beyreuth (alude a que fué crítico musical de "Star" y del "World"). ¿Amigos? Gracias a Dios, la lista de mis visitantes siempre ha sido inestable. ¿Qué podía haber adquirido con más dinero del necesario para vestirme y alimentarme? ¿Cigarros? No fumo. ¿Champagne? No bebo alcohol. ¿Treinta trajes de última moda? No, porque me convidaría a cenar la gente que yo más rehuyo, si me decidiera a usar tales prendas. ¿Caballos? Son peligrosos. Además, tengo imaginación. Desde que tengo memoria, sólo he necesitado ir a la cama para ser y hacer lo que más me agradase. El lujo de relumbrón de la Bond Street, ¿qué significa para mí, Georges Bernard Sardanápalo?

Apunta en esta breve reflexión el espíritu ácido y corrosivo del gran dramaturgo. En realidad, ésta ha sido la nota típica del célebre escritor. Su obra entera destila sarcasmo, burla, y en el fondo, un profundo desprecio por la sociedad. Acaso fué este temperamento analítico, en continua beligerancia con el sentido común, lo que le llevó a la exaltación socialista en una época en que la doctrina estaba todavía en germen. Por lo menos no era tolerada entre la gente de posición. Este espíritu crítico, intranquilo, lo llevó también a la música. Bernard Shaw es wagneriano. Durante muchos años, sus artículos se orientaron exclusivamente a la exaltación de Ibsen y de Wagner. Pero su obra de crítica teatral más completa la hizo en "Saturday Review", desde donde defendió y acogió lo más avanzado y nuevo, por extravagante y absurdo que pareciera.

Mientras tanto fué produciendo su vasta y continuada obra teatral, en su mayor parte revolucionaria, disolvente. En 1892 estrenó "The Philanderer", una comedia al estilo ibseniano; en 1894 escribió "Cándida" que no pudo ser estrenada hasta 1904. Nadie se atrevía a presentar las obras de este hombre en pugna con todo lo existente, fustigador de la sociedad, de los principios, de los venerables y sacrosantos postulados éticos. De este tiempo es también "The man od Destiny", "Trhee of Puritains", "César and Cleopatra". Esta producción ha sido agrupada por el mismo autor en títulos calificativos de "Comedias Agradables" y "Comedias desagradables".

Hace un año soliviantó el espíritu católico de Francia con una desconcertante pieza dramática sobre Juana de Arco. Su "Santa Juana" representada en París fué silbada, discutida. Bernstein le salió al encuentro, pero el viejo rebelador del criterio y del sentido común le echó encima su ironía helada y París levantó las manos.

Bernard Shaw representa sin duda alguna, con Chesterton, los dos valores literarios más altos de Inglaterra. Hay motivo de sobra para celebrar regocijadamente sus setenta años.

W.

El por qué del fracaso

de nuestros concursos de arquitectura

por ISMAEL EDWARDS MATTE

(A propósito del concurso de planos patrocinado por la Universidad de Concepción).

Días atrás, con motivo de la proyectada construcción de un edificio destinado al Banco Central, mis colegas los arquitectos de esta capital celebraron diversas reuniones encaminadas a obtener del Consejo de la citada institución que revocara su acuerdo de abrir un concurso restringido a sólo tres distinguidos arquitectos—los señores Cruz Montt, Sieguel y Smith Solar—para reemplazarlo por un torneo amplísimo en el cual todo el que quisiera, pudiera aspirar a obtener los laureles del triunfo en esta justa de competencias profesionales.

El Consejo del Banco Central no accedió a lo pedido por los autorizados personeros de las aspiraciones del gremio.

Según se me informa, el Presidente del Banco, aparte de manifestar que el procedimiento para elegir planos y llevar a cabo la edificación eran de facultad privativa del Consejo de la institución, agregó que entre nosotros los concursos de arquitectura habían resultado siempre un fracaso.

Se recordó al efecto el concurso de planos a que llamó el Banco de Chile y que fué sin duda un lamentable fracaso, ya que el edificio se hizo por planos ajenos al concurso, bajo la dirección del arquitecto señor Sieguel, que no había sido premiado en el torneo profesional.

Se trajo también a colación —para evidenciar lo desacreditado que estaba entre nosotros el procedimiento de concursos amplios para la edificación de obras de aliento —lo ocurrido con la competencia patrocinada por el Club de la Unión para la construcción de su edificio social. Allí tampoco cuajó en realidad el proyecto premiado. En efecto el arquitecto señor Cruz Montt— autor de los planos del magnífico edificio que es hoy orgullo de la ciudad— no fué el laureado en la competencia de años atrás.

¿A qué se deben éstas aparentemente inexplicables anomalías?

¿A qué se debe el que entre nosotros se premie un proyecto y se realice más tarde otro?

En fin: ¿por qué entre nosotros están tan desacreditados los concursos de arquitectura para obtener la mejor planificación para un edificio de cierta importancia?

Una sola es la causa.

En todos los casos que he conocido; en el del Club de la Unión y en el del Banco de Chile, y en otros también, de menos importancia, la causa del fracaso es una sola y siempre la misma:

Las malas, las torpes, las absurdas o disparatadas condiciones que sirven de base al concurso profesional.

Parece que un hado adverso se encargara de hacer fracasar los concursos de arquitectura en Chile.

Y es lástima...

En otras partes, en Estados Unidos, en Argentina, en Francia, estos torneos han servido para poner en evidencia el talento—en ciertos casos el genio—de muchos hombres que a no mediar los concursos, probablemente nunca hubieran descorrido el velo del anonimato en arquitectura.

A este respecto es elocuente el caso del famoso Eliel Saarinen, el genial arquitecto de Helsingfors, quien de ser un desconocido en Europa, mediante un concurso pasó de repente a ser la cúspide del prestigio profesional no sólo del Continente sino acaso del mundo entero.

No creo que entre nosotros exista un Saarinen desconocido.

Pero sí creo que en Chile hay una porción de jóvenes arquitectos ignorados, que acaso nunca logren salir del anonimato en que viven, debido a que nunca tendrán la ocasión de mostrar lo que saben y el esfuerzo de que son capaces, ni el vuelo de su fantasía.

Escribo todo esto a propósito de un nuevo concurso de planos, que como los otros, es seguro que va a fracasar, y con ello, va a confirmar una vez más que en Chile los torneos profesionales de arquitectura deberán culminar siempre en un sonado y lamentable fracaso.

Y yo, que tengo confianza en mi competencia y amor a mi profesión de arquitecto, por egoísmo y por solidaridad profesional me siento obligado a luchar contra la consumación de estos hechos, o sea contra el descrédito definitivo del procedimiento de los concursos en arquitectura.

Todo esto—repito—lo escribo a propósito de un nuevo torneo por el que conforme a lo que reza un aviso aparecido en la prensa de estos últimos días "se llama a un concurso de planos para ante-proyecto del edificio de la Escuela Dental de la Universidad de Concepción, al que podrán concurrir los arquitectos, ingenieros, empresas constructoras y cualquier otro interesado."

Es, como se ve, un concurso amplísimo.

Mañana analizaremos sus bases y demostraremos como es evidente que este concurso—si no se suspende, o se modifican sustancialmente las condiciones de la licitación—será un antecedente más para hacer imposibles en Chile los concursos de arquitectura.

I. E. M.

Mejorando la técnica de los duelos

> "Los muertos que vos matasteis
> ...en duelo...
> gozan de buena salud."—De un autor olvidado.

Aparte del Ministro, cuyo record no ha sido todavía superado, lo más ineficiente que tenemos son los duelos.

Desde que se inventó la pólvora, el procedimiento de los duelos no ha tenido mayores progresos que la técnica vinícola desde los tiempos de Noé. Se continúa cambiando un cierto número de disparos. Pero de esos disparos no sale nada, excepto el humo y el susto, y sin que, felizmente, lleguen hasta el público los efectos del último.

Sin embargo, yo creo que los duelos podrían mejorarse. La civilización moderna, en efecto, proporciona otros medios de destrucción más seguros que un disparo.

Por ejemplo:

1) El ofensor y el ofendido convendrían en leer, por un mes, todos los editoriales de un diario determinado. Al ofensor se le obligaría a escoger los editoriales del decano de la prensa. De ese modo el ofensor descubriría la manera de poder hablar sin necesidad de expresar opiniones.

2) El ofensor y el ofendido podrían disputarse el record de horas de baile. El sobreviviente se obligaría, en seguida, a viajar en tranvía.

3) El ofensor y el ofendido se afeitarían mutuamente. En este caso el duelo sería a primera sangre.

4) El ofensor y el ofendido se comprometerían a vacunarse. En este caso, el duelo sería también a primera sangre.

5) Se decidirá por la suerte a cuál de los duelistas correspondería sacrificarse. El que resultase desgraciado se obligaría a llevar de compras a la esposa del duelista desagraviado.

6) (Suprimido por la censura).

7) El ofensor y el ofendido, en caso de que el Código del Honor exigiese un duelo a muerte, se obligarían a intercambiar disparos de microbios. En el caso de escogerse microbios de grippe, el duelo podría verificarse cambiando:

a) Dos estornudos a quince pasos.

b) Cuatro estornudos a treinta pasos.

Según lo convengan los padrinos, podrán igualmente intercambiarse microbios de tos convulsiva, de bronconeumonía, de escarlatina, de fiebre tifoidea y, en general, cualquiera otra clase de armas de combate que autoricen el Código del Honor o el Código Sanitario.

Si, a pesar de todo, siendo el duelo a muerte, los duelistas sobreviviesen, se dejaría la solución del incidente a un tratamiento médico.

Coco Corcabel

Julio de 1926.

«La viruela patriótica»

y los chistes averiados

por el Dr. LUCAS SIERRA
Director General de Sanidad.

La gracia festiva, alegre y chisporroteante de ingenio la aplaudimos sin reserva de ninguna especie; si enseña riendo y del contraste o comparación de una idea con otra resulta un ejemplo que imitar o una mala práctica que abandonar tanto mejor; no de otra manera se inmortalizaron los hombres que hicieron caer el más profundo ridículo sobre la caballería andante o sobre los médicos ignorantes y presuntuosos que ridiculizó el inmortal Moliere.

El festivo y gracioso Julio Camba cuando al comentar que en el año pasado no hubo en Madrid más que un caso de viruela, declara que aquel anuncio no deja de producirle cierta tristeza.

"¡Qué quieren ustedes! La viruela era una cosa tan española" y luego, para justificar su aserto nos cuenta cómo al principio de la gran guerra, él y uno de sus amigos estuvieron a punto de ser lynchados en Alemania por una multitud xenófoba que los había tomado por serbios. No tenían pasaportes de ninguna especie que acreditaran su verdadera nacionalidad y la cosa tomaba muy mal cariz. Surgió por suerte de entre esa multitud un caballero que gritando en voz muy alta dijo:

—"¡Alto! no cabe duda de que se trata de dos españoles. ¿No ven ustedes las huellas de la viruela en el rostro de este señor?"

"Sí, señores. La viruela es una cosa tan española como el clericalismo o el analfabetismo. Es una de las venerandas tradiciones de nuestros abuelos, y el patriota tradicionalista no puede por menos de lamentar su anunciada desaparición. Hay hombres para quienes el patriotismo consiste en poner su país al nivel de los demás; pero hoy yo no soy de esos. Al contrario. Hoy soy un patriota castizo, clerical, ultramontano y varioloso".

Sin el menor esfuerzo de inteligencia se comprende toda la fina crítica o intencionada ironía con que Julio Camba se ríe de las malas tradiciones e ignorancia de sus compatriotas.

A nosotros, por el contrario, nos sucede con frecuencia con algunos de nuestros humoristas, lo que con muchos de nuestros malos poetas. No los comprendemos; no somos capaces de apreciar ni su ingenio ni la enseñanza que buscamos en su lectura. Por eso preferimos la lectura de los extranjeros.

Un escritor festivo ha publicado, en un diario de la mañana, el 23 de Julio, que en los Estados Unidos hubo el último año 48,108 casos de viruela. Nosotros agregamos que para una población de 115.000,000 de habitantes esa cifra representa 0.37 casos por mil habitantes.

Mientras tanto, el promedio de 4,408 casos de viruela anuales en

(Pasa a la quinta página)

COMPRAMOS
DE 20 A 40 CUADRAS BIEN REGADAS
EN SANTIAGO PARTE ALTA

Permutamos
ESPLENDIDO FUNDO, AL LADO ESTACION
POR PROPIEDAD DE RENTA EN ESTA CIUDAD
DE VALOR HASTA $ 1.000,000

VENDEMOS
UNA ESPLENDIDA CHACRA DE 50 CUADRAS
En San Bernardo, próxima carros eléctricos

ALEJANDRO GREENE CRUZAT
Abogado y Corredor de Comercio
SECCION FUNDOS
ALEJANDRO GREENE VALVERDE
TEATINOS 86.— CASILLA 3722

¡RAULI! - ¡RAULI!
3.000,000 pulgadas raulí en pie
LADO ESTACION, MUY CERCA DE TEMUCO
VENDO EN CONDICIONES MUY VENTAJOSAS.
EN UNA O VARIAS PARTIDAS
Explotación muy fácil y muy económica
ALEJANDRO GREENE CRUZAT
Abogado y Corredor de Comercio
TEATINOS 86.— CASILLA 3722

Qué infierno
ENFERMEDADES DE LAS MUJERES
Qué Sufrimientos Horribles!

Palpitaciones y Ahogo en el Corazón, Falta de Aire, Cansancios, Sofocaciones, Ahogo en la Garganta, Falta de Sueño, Falta de Apetito, Incomodidades del Estómago, Ventosidades en el Vientre, Mareos, Desarreglos, Pesadez, Punzadas y Dolores de Cabeza, Dolores en el Pecho, Dolores en la Espalda, Dolores en las Caderas, Punzadas y Dolores en el Vientre, Vahidos, Temblores, Excitaciones Nerviosas, Oscurecimiento de la Vista, Desmayos, Desvanecimientos, Zumbidos en los Oidos, Vértigos, Ataques Nerviosos, Estremecimientos, Escozores Súbitos, Calambres y Debilidad de las Piernas, Sudores Fríos o Abundantes, Escalofríos, Entumecimientos, Sensación de Calor en diferentes partes del Cuerpo, Ganas de Llorar sin tener Motivos, Falta de Memoria, Decaimiento de Cuerpo, Falta de Animo para hacer cualquier Trabajo, Frío en los Pies y en las Manos, Manchas en la Piel, Ciertas Comezones, Ciertas Toses, Ataques de Hemorroides, etc. Todo esto puede ser causado por las inflamaciones de ciertos Organos internos!

Cuando ciertos Organos están enfermos todo el Organismo de la Mujer se resiente fuertemente!

A veces la pobre enferma piensa que está sufriendo de muchas Enfermedades, sin saber cual es la verdadera causa de todo esto!

Trátese! Trátese!

Use Regulador Gesteira

Regulador GESTEIRA es el Mejor Remedio para el Tratamiento de inflamaciones Uterinas, la Debilidad, la Anemia, la Palidez y la Amarillez de las Jóvenes, las Hemorragias, los Dolores y Cólicos de los Ovarios, los Períodos Excesivos y muy fuertes o muy demorados, los Dolores y la Falta del Período, la Suspensión, el Período insuficiente, la Histeria y los Ataques Nerviosos, las Flores Blancas, las Hemorroides y los más Peligrosos Desarreglos de las Señoras!

Empiece hoy mismo a usar Regulador Gesteira

* * *

De Venta en todas las Farmacias y Droguerías.

Base: Hidrácido y Viburno.
DEPOSITARIO:
DAUBE Y CIA. — VALPARAISO.

VALPARAISO

FALLECIO EL NOTARIO DE VALPARAISO Sr. SELEUCO GUTIERREZ

Ayer llegaron a esta capital y trasladados al Cementerio los restos del prestigioso miembro del Cuerpo Notarial del vecino puerto, señor Seleuco Gutiérrez.

El extinto gozaba en los círculos sociales y judiciales porteños, de un merecido prestigio, pues desde hacía mucho tiempo desempeñaba allí el cargo de Notario Público, granjeándose la general estimación por su rectitud, cultura y caballerosidad.

El señor Gutiérrez tenía también vastas vinculaciones en las ciudades del Norte del país, especialmente en la provincia de Atacama, donde había dejado gratos recuerdos en el desempeño de sus labores notariales.

El Agregado Militar de los Estados Unidos, Mr. Winltrop Greene

LLEGARA EL JUEVES A VALPARAISO

Por informaciones que se nos han proporcionado en la Cancillería, sabemos que el agregado militar a la Embajada de los Estados Unidos en nuestro país, señor Winltrop Greene, arribará a Valparaíso el Jueves próximo.

El señor Greene viene en viaje a bordo del vapor "Santa Luisa".

El Ministro de Higiene promete visitar Valparaíso

Ayer regresó de Santiago el Director de la Zona Sanitaria, que fué a conferenciar con el Ministro de Higiene sobre la marcha de los servicios sanitarios de Valparaíso.

El funcionario nombrado trae la promesa del Ministro de Higiene de hacer una próxima visita a Valparaíso para tomar nota del funcionamiento de los policlínicos de asistencia social y otros servicios.

Informaciones de Quillota

(De nuestro corresponsal)

OFICINA DE SANIDAD.— Por no haberse encontrado un local adecuado, no se ha podido instalar en debida forma este servicio.

Sin embargo, el personal nombrado, dirigido por el doctor don Enrique Torres, se ha ocupado durante este último tiempo en la vacunación intensiva de la población de todo el departamento, conforme a las instrucciones recibidas del jefe de la zona.—**(Guerra Corona).**

Llegarán 3.000 balijas de corespondencia

En el vapor "Neptunian" que llegará a este puerto en los primeros días del mes entrante, vienen 300 valijas de correspondencia de Europa.

El transporte "Angamos", fué a buscar carbón a Lota. — Ayer fondeó en Lota este buque de la armada para tomar un cargamento de carbón destinado a la Escuadra Activa que se encuentra en Puerto Aldea.

La Escuadra Activa volverá en Setiembre. — En Setiembre próximo, las unidades de la Escuadra que se encuentran haciendo maniobras en Puerto Aldea, regresarán a Valparaíso para seguir en Octubre, al Golfo de Arauco.

Ayer se incorporó a la Escuadra el crucero "Chacabuco", que se encontraba en el Norte en comisión extraordinaria.

La Junta del camino plano.—Ayer se reunió esta Junta, presidida por el Intendente de la provincia.

Se ocupó de los trabajos que vienen efectuándose para dejar expedito el camino plano a Viña del Mar y de otros asuntos de orden interno.

Turno de recalada en la Isla Mocha. — El turno de recalada en esta isla corresponderá en el próximo mes de Agosto a las naves de la firma Harvebeck.

Vacancia de una notaría. — Por el reciente fallecimiento de don Seleuco Gutiérrez, ha quedado vacante la notaría que servía este caballero.

Con este motivo, la Corte de Apelaciones fijará edictos convocatorios por el término legal de 15 días para proveerla.

Reparación del puente "Colmo".— Los vecinos de Quinteros, Valle Alegre y Puchuncaví, presentarán una solicitud al Ministerio de Obras Públicas pidiendo la pronta reparación del puente de Colmo sobre el río Aconcagua, que fué destruído en gran parte por la última crece, cortando la comunicación con Valparaíso a los pueblos nombrados.

La reorganización del cuerpo de Vistas de Aduana. — Se nos informa que la superioridad aduanera, tiene el propósito de reconsiderar las medidas que tomó al reorganizar el Cuerpo de Vistas, pues ella no consultaría el verdadero interés del personal aduanero afectado.

La Corte Naval. — Mañana, a las 10 A. M., se reunirá este tribunal marítimo para conócer en el sumario por naufragio del vapor "Miramar".

DE NUESTROS CORRESPONSALES

SE DESCUBRIO PARTE DE LA MERCADERIA ROBADA A LOS BARCOS MENORES

EN LA VISITA DE FONDEO PRACTICADA AYER POR EL RESGUARDO MARITIMO

Las diversas embarcaciones surtas en la bahía de Valparaíso, fueron visitadas en la mañana de ayer por el personal del Resguardo Marítimo. En todos los círculos se ha atribuído especial importancia a esta inspección, ya que han sido enormes los perjuicios causados por el último temporal, así como se ha notado un alarmante recrudecimiento de los robos efectuados en los barcos.

Según declaraciones de las personas que efectuaron la visita a los barcos surtos en el puerto, se encontraron en varios lanchones algunes mercaderías que habían sido sustraídas de otros, durante el desarrollo del temporal de lluvia y viento.

TACNA

LA ESCUADRILLA DE AVIONES MILITARES LLEGO AYER A TACNA

ES POSIBLE QUE ESTOS AVIONES QUEDEN DEFINITIVAMENTE EN EL NORTE

TACNA 26.—A las 3.15 de la tarde de hoy arribaron a esta ciudad los aviones militares de la escuadrilla que comanda el capitán Soza, tocando tierra con toda felicidad.

Según informan los pilotos, la última etapa realizada hoy, o sea de la de Antofagasta a Tacna, la hicieron sin el menor contratiempo, dando pruebas los aviones Vickerts de sus buenas condiciones.

Se agrega también, que es probable que estos aviones queden definitivamente en esta ciudad a fin de que formen parte de la base aérea que se piensa establecer.

TARAPACA

UN AMAGO DE INCENDIO EN LA TESORERIA MUNICIPAL

(De nuestro Corresponsal, por Telégrafo)

IQUIQUE 26. — Al amanecer de hoy se produjo un amago de incendio en la Tesorería Municipal.

Se sospecha que esto sea obra de manos criminales. — **(Bustamante).**

Repartición anual de premios a los Bomberos

(De nuestro corresponsal, por telégrafo)

IQUIQUE 26. — Ante una concurrencia numerosa que llenaba el Teatro Municipal, se efectuó la repartición anual de premios a los voluntarios del Cuerpo de Bomberos.

Este acto resultó solemne y los bomberos premiados fueron objeto de efusivos aplausos. — **(Bustamante).**

El Primer Juzgado de Iquique

(De nuestro corresponsal, por telégrafo)

IQUIQUE 26. — Por ausencia del Juez, don Manuel Melo Gacitúa, que se dirigió al Sur, haciendo uso de licencia, se ha hecho cargo del Primer Juzgado, el Juez del Segundo, don Ramón Meza. — **(Bustamante).**

INFORMACIONES DEL INTERIOR

VALDIVIA

DOS MUERTOS Y SEIS HERIDOS RESULTARON DE UNA REYERTA EN EL FUNDO "PANGUE"

EN ESTA PARTICIPAN INDIGENAS Y TRABAJADORES DEL MISMO FUNDO

(De nuestro Corresponsal, por Telégrafo)

LA UNION 26.—El Sábado próximo pasado en la tarde, en el fundo Pangue, ubicado en este departamento, al lado del lago Ranco, se produjo una sangrienta reyerta entre un gran número de indígenas y de trabajadores de este fundo, resultando muertos José Nahuelpan y Juan Nahuelpan, padre e hijo, y heridos Eugenio Niche, Altidoro Nahuelpan, Eliodoro Olivares, José Castillo y Margarita M traparon de impedir la para ocupar ellos est que son de propiedad de Ilharreborde y Compañía Bueno; de Dussaubat y C do La Unión y de Pe

Carabineros de esta ladaron ayer al sitio del ro éstos aún no han (Chacón).

LINARES

LOS FUNERALES DEL SUPERINTENDENTE HONORARIO DEL CUERPO DE BOMBEROS

(De nuestro Corresponsal, por Telégrafo)

LINARES, 26.— Hoy se efectuaron los funerales del abogado don Francisco Antonio del Campo, destacada personalidad con vinculaciones a las más distinguidas familias de este pueblo.

Fué fundador de la 2.a Compañía de Bomberos, ocupando más tarde la Superintendencia po. Actualmente era dente honorario.

A los funerales asistie compañías de bomberos y más distinguido hay en de Linares.—**(Reyes).**

SE INCENDIA EN PARRAL EL HOTEL CHILE - ESPAÑA

(De nuestro Corresponsal, por Telégrafo)

PARRAL 26.—A las 3.25 de la madrugada se produjo un incendio en la propiedad de don Sepúlveda Barrientos.

El edificio no tenía taba ocupado por el Hotel paña, de don Gavino estaba asegurado en $

La policía desplegó ble actividad, teniendo plazar al Cuerpo de Bo se encuentra sin dar vida.

Esta institución sólo gueras, ya que carece Tampoco se tocaron las de alarma, por lo cual pasó casi inadvertido blo.

Se estima que este casual.—**(Alvarado).**

La supresión del tren entre Chillán y Pa

(De nuestro correspo légrafo)

PARRAL 26.—En est estima desacertada la idea rer suprimir la carrera cal entre Chillán y Parral

Los comerciantes y que viven en los puntos dios, son los más (Alvarado).

Paseo campestr

(De nuestro correspo légrafo)

PARRAL 26.—El Parral vó a cabo ayer un pase durante el cual se form tos por la armonía dep varado).

SANTIAGO

Hoy sesiona la nue ta de Vecinos de S de Maipo

(De nuestro correspo légrafo)

SAN JOSE DE MA ñana celebrará sesión la ta de Vecinos para tra estabilidad de los car esta comuna y hacer nombramientos para aten cionamiento de los dive nismos municipales.—(B

Hoy se efectuarán los funerales del Dr. don Vicente Izquierdo Sanfuentes

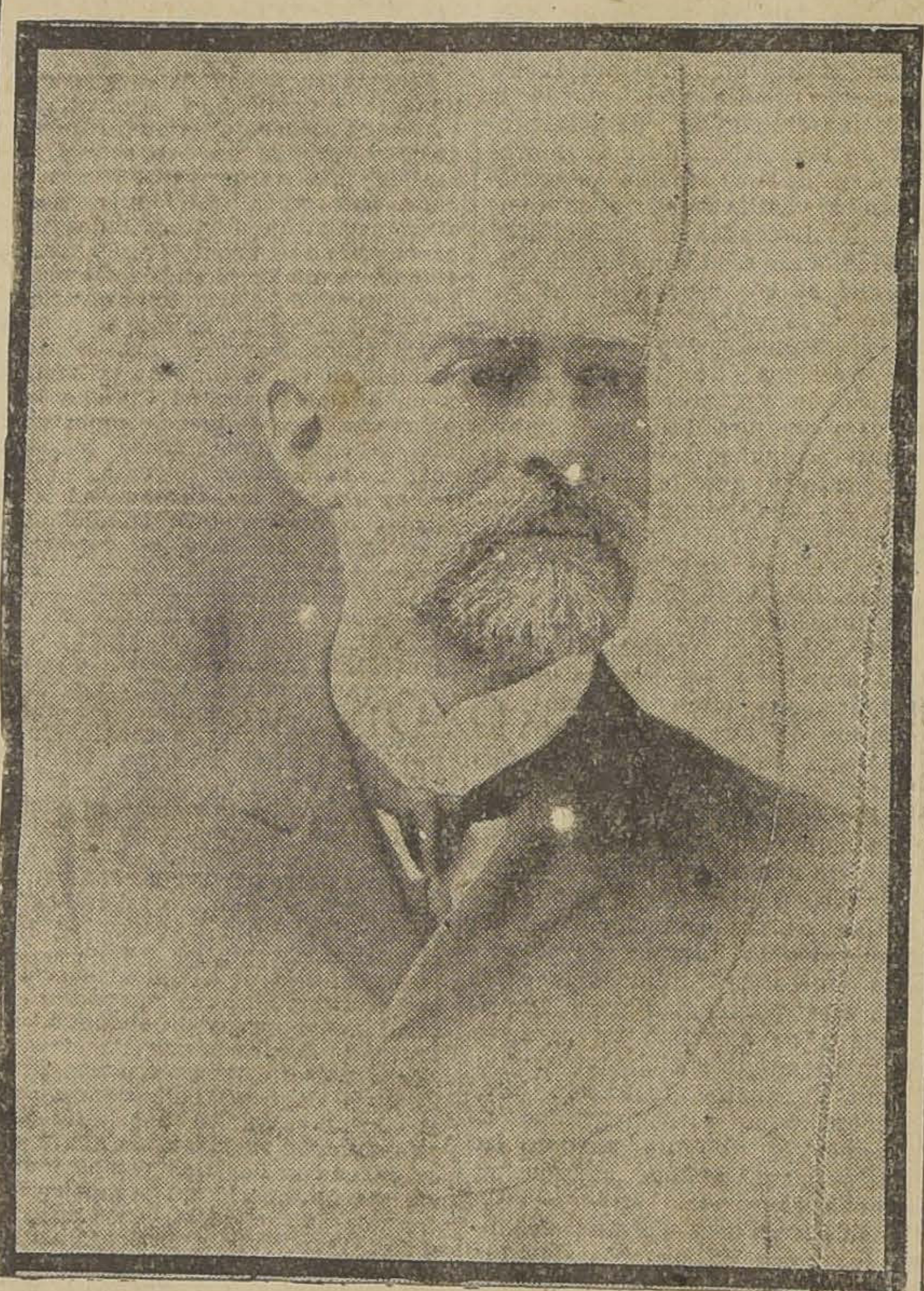

Después de una larga y penosa enfermedad, en la madrugada de ayer falleció el doctor señor don Vicente Izquierdo, persona de bastas vinculaciones sociales.

La noticia del fallecimiento del doctor Izquierdo, produjo ayer en los círculos de sus relaciones sociales y científicas el más hondo sentimiento de pesar.

El señor Izquierdo, cuya labor científica es sobradamente conocida, desempeñaba hasta hace poco el cargo de Decano de la Facultad de Medicina, corporación en la cual le tocó desarrollar una brillante labor.

SESION EXTRAORDINARIA DE LA FACULTAD DE MEDICINA

Reunida ayer extraordinariamente la Facultad de Medicina, entregó para su publicidad la siguiente versión oficial:

"Con motivo del fallecimiento del Dr. don Vicente Izquierdo, antiguo profesor, miembro académico y ex-Decano de la Facultad, ésta se reunió extraordinariamente ayer en la tarde.

El Decano, Dr. Aguirre Luco, hizo en forma elocuente, una reseña de la labor del profesor Izquierdo, manifestando enseguida que a pesar de que la familia había acordado hacer sólo una manifestación privada en sus funerales, dada la alta personalidad del extinto, debía la corporación asociarse al duelo del cuerpo médico. La Escuela de Medicina suspenderá las clases durante la ceremonia y mantendrá la bandera a media asta.

El Decano hará uso de la palabra en nombre de la Facultad y se manifestó que el Dr. Lea Plaza lo haría a nombre de la Sociedad Médica.

Se resolvió, por último, enviar una nota de condolencia a la familia y levantar la sesión en señal de duelo."

LOS FUNERALES

Los funerales del doctor Izquierdo se efectuarán hoy privadamente.

El Obispo Edwards regresa a Santiago

A bordo del vapor "Montevideo" regresa definitivamente a Santiago el Obispo de Dodona, Monseñor don Rafael Edwards.

Como se sabe, el distinguido prelado ha permanecido por espacio de año y medio en la zona plebiscitaria, prestando sus importantes servicios a la causa de Chile.

Tanto en Santiago como en Valparaíso se harán diversas manifestaciones de simpatía al arribo de Monseñor Edwards.

Los funerales del Teniente de Carabineros, Sr. Romo

DIERON LUGAR A UNA SENTIDA MANIFESTACION DE DUELO

A una sentida manifestación de duelo dieron lugar los funerales del teniente de carabineros don Ricardo Romo Ramírez, efectuado con toda solemnidad a las diez de la mañana de ayer.

Desde las primeras horas de la mañana empezaron a llegar los jefes y oficiales de los regimientos de la guarnición, de la policía y demás destacamentos de carabineros, al local del Escuadrón Escuela, sitio en que fué erigida la severa capilla ardiente.

Poco antes de las diez se puso en marcha el cortejo fúnebre, siendo encabezado por un escuadrón montado al mando del teniente Ríos. A continuación iba la carroza fúnebre, y detrás de ella el caballo que montaba el teniente Romo. Una larga fila de donde iban los jefes y los distintos regimientos bién las relaciones sociales logrado oficial, formaban del cortejo fúnebre.

En el Cantón Militar un sencillo y emocionante je. Efectivamente, al pasar tejo, los escuadrones de mientos Dragones, Telégrafos en correcta formación, armas.

En el cementerio, antes de marse los restos hicieron palabra el segundo comandante la Escuela, mayor don Carlos rán Bañados y el coronel lida. Este último a nombre gimiento de Carabineros.

Por su parte, el Presidente República se hizo representar los funerales, por el Edecán vicio, capitán señor Fuentes.

Baile en el Instituto Superior de Comercio

Para el Domingo 1.o de los estudiantes del Instituto rior de Comercio, preparan baile, con el objeto de reunir dos pro-viaje de estudios al país.

Reina gran entusiasmo en los estudiantiles para este baile, que es uno de acreditados de la capital.

Se verificará el 1.o de Agosto las 4.30 P. M., en Amunátegui Habrá dos orquestas y banda tar.

Se han fijado los siguientes cios:

Entrada para caballeros, sos.

Entrada para señoritas,

BIBLIOGRAFIA

Revista de la "Sociedad Naturista de Chile"

La Sociedad Naturista de Chile publicado con fecha 1.o del te, el primer número de su "Natura", órgano destinado divulgación de la Doctrina dentro de la cual están compre la Hidroterapia, Helioterapia terapia, ejercicios y sobre alimentación vegetariana como dios para conservar o readquirir salud.

"Agonal"

Ha aparecido la revista "A nal', que edita el Centro de tudiantes de Medicina.

El número correspondiente Julio, que es el primero del sente año, trae algunos inter tes artículos originales de Borges, Paul Claudel, Ortega Gasset, Haya de la Torre, de Rokha, Jacobo Nazaré, Espejo, Max Jacob, Cruchaga ta María, Winett de Rokha, Milosz y D'Halmar

Si pide usted máquina rata, no le derán Underwood
"TOO TRUE"

COMPAÑIA SUD AMERICANA DE VAPORES
VIAJE EXTRAORDINARIO
El vapor
«IMPERIAL»
saldrá en viaje extraordinario
EL MIERCOLES 28 DE JULIO, A LAS 6 P. M.
con escalas en COQUIMBO, HUASCO, CALDERA, CHAÑARAL, TALTAL, ANTOFAGASTA, GATICO, TOCOPILLA, IQUIQUE y Arica.
Valparaíso, 24 de Julio de 1926.
EL GERENTE.
J—28

GRACE LINE
Servicio rápido de pasajeros para Antofagasta, Iquique, Arica, Mollendo, Callao, Salaverry, Talara, Balboa, Cristóbal y
Nueva York
"SANTA LUISA"
saldrá de VALPARAISO, EL 4 DE AGOSTO, a la 1 P. M.
SANTA TERESA ... ... AGOSTO 18
SANTA ANA ... ... SETIEMBRE 1.o
SANTA ELISA ... ... SETIEMBRE 15
New Orleans and South American Steamship Co. Servicio mensual de vapores de carga desde New Orleans (EE. UU.) a puertos chilenos y vice-versa
GRACE Y CIA., (CHILE S. A.)
HUERFANOS N.o 1189 — SANTIAGO

VAPOR CORREO DE LA N. G. I. AL NORTE Y EUROPA
"BOLOGNA"
Saldrá de VALPARAISO el 3 de Agosto para:
ANTOFAGASTA, IQUIQUE, ARICA, CALLAO, GUAYAQUIL, COLON, CURACAO, LA GUAYRA, BARCELONA, MARSELLA, GENOVA
Para informes dirigirse a
SANTIAGO, Agustinas 1042
VALPARAISO, Blanco 1136

VAPOR RAPIDO AL NORTE
El vapor transatlántico de pasajeros
«CHILE»
Saldrá para COQUIMBO, HUASCO, CHAÑARAL, TALTAL, ANTOFAGASTA, TOCOPILLA, IQUIQUE, y ARICA.
EL VIERNES 30 DE JULIO, A LAS 6 P. M.
Unico vapor de la costa que cuenta con gran número de camarotes para una sola persona.
Por fletes, pasajes y demás pormenores, verse con:
Cía. Transportes Unidos, Estado, esquina Alameda, SANTIAGO
R. Donoso Grille, Galería Alessandri N.o 237, SANTIAGO
En VALPARAISO: Soc. Anon. Marit. González Soffia y Cía.
J—29

SOCIEDAD ANONIMA COMERCIAL BRAUN y BLANCHARD.
Servicio de pasajeros y carga para el Norte y Sur del país. Salidas cada 21 días a Punta Arenas y semanales a Arica.
SALIDAS PARA ARICA
"CHILOE"... ... ... 28 DE JULIO
"VALPARAISO"... ... ... 30 DE JULIO
SALIDAS PARA PUNTA ARENAS
"TARAPACA"... ... ... 30 DE JULIO
"VALPARAISO"... ... ... 19 DE AGOSTO
AGENCIA EN SANTIAGO
Blanchard y Puelma Ltda.— Huérfanos 1059.—
Teléfono Inglés 4952.— Casilla 1123

Lloyd Real Holandés
Servicio Rápido de Vapores Lujosos
ENTRE BUENOS AIRES Y AMSTERDAM
con escala en Uruguay, Brasil, Portugal, España, Francia e Inglaterra
Próximas salidas de Buenos Aires:
ORANIA .. .. .. 29 Julio | FLANDRIA .. .. 19 Agosto
Enrique Seller
AGENTE EXCLUSIVO
DE LA LLOYD REAL HOLANDESA EN SANTIAGO:
TEATINOS 68

Ungüento Cadum para los Granos
BASE: ACEITE CADE, Z. O. Acid. salic, Salic. metile, azufre y emolientes.

Compañía Trasatlántica Española
SERVICIO PLATA-MEDITERRANEO
El rápido y lujoso vapor-correo
"INFANTA ISABEL DE BORBON"
saldrá de BUENOS AIRES para ESPAÑA el 23 de Agosto próximo, con escalas en: Montevideo, Río de Janeiro, Tenerife (Canarias), Cádiz, Almería y Barcelona.
Las fechas de las próximas salidas de BUENOS AIRES serán: Julio 28, Agosto 23, Setiembre 18, Octubre 14, Noviembre 9, Diciembre 5, etc., es decir saldrá un vapor cada 26 días.
SERVICIO SUD-PACIFICO A ESPAÑA
El magnífico vapor-correo
"MONTEVIDEO"
saldrá de VALPARAISO para ESPAÑA el Domingo 8 de Agosto, con escala en: Antofagasta, Iquique, Mollendo, Callao, Guayaquil, Colón, Puerto Colombia, Curacao, Puerto Cabello, La Guayra, San Juan de Puerto Rico, Tenerife (Canarias), Cádiz y Barcelona.
Las próximas salidas de VALPARAISO serán: Agosto 8, Agosto 27, Setiembre 29, Octubre 2, Noviembre 4, Diciembre 7, etc. es decir, saldrá un vapor cada 33 días.
Se expiden pasajes para todos los puertos de escala, incluso ANTOFAGASTA e IQUIQUE, y para los puertos del norte de España: Vigo Coruña, Gijón, Santander y Bilbao, con trasbordo en Cádiz.
También recibirá carga a tipos de fletes convenientes.
Esmerada atención y excelente alojamiento y trato a todos los pasajeros de 1.a, 2.a y 3.a clases.
Para informaciones sobre fletes y pasajes, y reserva de camarotes, dirigirse a los agentes:
MARTINEZ, VELASCO y Cía, Cochrane N.o 653 - Casilla 108 V., VALPARAISO
LUEJE, NIETO y Cía., Agustinas 889 - Casilla 3984, SANTIAGO

C. S. A. V.
SERVICIO MENSUAL A NUEVA YORK EN 18 DIAS
"ACONCAGUA" SABADO 31 DE JULIO A LAS 4 P. M.
con escalas en ANTOFAGASTA, IQUIQUE, ARICA, CALLAO, PAYTA y CRISTOBAL.
SERVICIO QUINCENAL A GUAYAQUIL (Ecuador)
"AYSEN" VIERNES 6 DE AGOSTO A LAS 6 P. M.
con escalas en Coquimbo, Antofagasta, Gatico, Tocopilla, Iquique, Arica y puertos peruanos.
SERVICIO QUINCENAL A PIMENTEL (Perú)
"MAIPO" VIERNES 30 DE JULIO A LAS 6 P. M.
con escalas en Coquimbo, Huasco, Caldera, Chañaral, Taltal, Antofagasta, Iquique, Arica y puertos peruanos.
VALPARAISO A PENCO, LOTA, TOME Y TALCAHUANO
SALIDAS DE VALPARAISO TODOS LOS MIERCOLES
COMPAÑIA SUD-AMERICANA DE VAPORES
WESSEL DUVAL y Cía., Huérfanos esquina Morandé. Agentes
Cía. TRASPORTES UNIDOS, Estado esquina Delicias. Sub-Agentes.

P. S. N. C.
VAPORES PARA EUROPA
Vía Canal Panamá
ORITA. . . . 31 de Julio
OROPESA . . . 21 de Agosto
OROYA. . . 4 de Setiembre
1 P. M. Para Antofagasta, Mejillones, Iquique, Arica, Mollendo, Callao, Balboa, Cristóbal, La Habana, Coruña, Santander, La Pallice y Liverpool.
VAPORES PARA NUEVA YORK
Por estos vapores se expenden boletos de segunda clase para Europa y puertos de la Costa, a precios convenientes.
ESSEQUIBO . 11 de Agosto
EBRO. . . . 8 de Setiembre
ESSEQUIBO. . 6 de Octubre
1 P. M. Para Antofagasta, Iquique, Arica, Mollendo, Callao, Santander, Pavia, Balboa, Cristóbal, La Habana y Nueva York.
R. M. S. P.
SERVICIO RAPIDO DE LUJO DESDE Buenos Aires a Europa
PROXIMAS SALIDAS DE LOS AFAMADOS VAPORES "A"
VIAJES RAPIDOS A LISBOA EN 18 DIAS; CHERBURGO Y SOUTHAMPTON EN 19 DIAS
"ARLANZA". . . . . 4 de AGOSTO
"AVON". . . . . 14 de AGOSTO
"ALMANZORA" . . . . . . 25 de AGOSTO
"ANDES" . . . . 4 de SETIEMBRE
"ASTURIAS". . . . . . . 15 de SETIEMBRE
PROXIMAS SALIDAS DE LA LINEA "D"
Deseado . . . 29 de Julio | Demerara. 9 de Setiembre
Desna . . . . 12 de Agosto | Darro . . . 23 de Setiembre
VIAJES DE LLAMADA DESDE VARIOS PUNTOS DE EUROPA, SIRIA Y TURQUIA
Agustinas 1017 — Casilla 536 SANTIAGO
THE PACIFIC STEAM NAVIGATION Co.
VALPARAISO Calle Blanco — Casilla 24 V.
SUB-AGENTES EN SANTIAGO: TRASPORTES UNIDOS, ESTADO ESQUINA ALAMEDA; VILLALONGA, AGUSTINAS N.o 817

EL VINO
SUBE DE PRECIO DIA A DIA
Si quiere tener buenos rendimientos y excelente calidad de los caldos ABONE CON
YESO "VOLCAN"
o CAL "VOLCAN"
Duplicará su producción.
1.000 KGS. POR HECTAREA
— PIDALO HOY —
Compañía Industrial EL VOLCAN
BANDERA 60 — Casilla 1245 — Teléfono 3327
SANTIAGO

(De la tercera página)

los últimos veinte años (hasta 1924 inclusive) para una población de 4.000.000 da 1.1 casos por mil habitantes, lo que deja a Chile, como dice el señor presidente de la Comisión de Higiene del Senado, de campeón de la mortalidad por la viruela.

Hagamos notar sí que de los 48 Estados que forman la Unión Federal de los Estados Unidos, hay varios en que en cada uno se agrupa una población superior a la de Chile entero; que cada Estado es dueño de proteger su salud tal como sus representantes lo entiendan y que algunos de ellos, lo mismo por lo demás, que algunos cantones de la Suiza, no han adoptado la vacunación obligatoria, y que en Chile la vacunación es obligatoria por ley de la República.

El jocoso articulista de nuestra referencia supone a la Dirección General de Sanidad vivamente empeñada, invocando poco menos que de rodillas al monstruo de la viruela, en que vuelva a visitarnos y en desesperación de causa, nos aconseja que importemos algunos variolosos de los Estados Unidos y que nombremos tantos empleados como granos tengan esos variolosos importados.

¿Para qué importar variolosos? Con los mil diecinueve casos de tifo exantemático (1925) y los doscientos cuarenta del primer semestre de 1926 podríamos satisfacer muy ampliamente los buenos prpoósitos del chistoso articulista, con la ventaja de que nuestros empleados, en vez de contar granos de viruela importada, contarían los piojos netamente nacionales.

Pensamos que a su comparación y buenos deseos les faltó un cierto grano de lo que muchos escritores denominan sal ática.

En todo caso ese chiste, averiado en nuestro concepto, nos hace recordar otro chiste de la misma especie, netamente chileno también. Se publicó hace ya varios años en la revista "Pacífico", a pesar de la insistente negativa de nuestro recordado amigo don Paulino Alfonso. Sostenía ese jocoso, que la apendicitis era una enfermedad muy cómoda y eminentemente práctica, que servía a los médicos para mandar al mercado y para andar en coche. Como si todas las enfermedades— cuando los clientes se dignan pagar—no sirvieran al mismo fin. La apendicitis, mientras tanto, continúa impertérrita matando año tras año no menos de ochocientas a mil personas en todo el país, cuando, diagnosticada a tiempo, no debería morirse nadie.

Exactamente lo mismo decimos y repetimos de la viruela, vacunando y revacunando en momento oportuno el individuo nada tiene que temer de la viruela. En las estadísticas que el mismo articulista invoca se establece que en los 3,073 casos que hubo en el Estado de Minnesota ni uno sólo de los 306 que fallecieron habían sido vacunados con éxito en los siete años precedentes y 243 no lo habían sido jamás.

Se ve claramente, nos parece, que no basta de ninguna manera leer una estadística y deducir un chiste; hay que saber interpretarla. En todo caso, en un país como el nuestro con una proporción abrumadora de analfabetos y en que se da crédito excesivo a lo que aparece en letras de molde, parece elemental antes que todo no dañar. Ese es el criterio absoluto que domina en medicina, con cuanta mayor razón cuando se trata de evitar un mal que hace los estragos que hemos señalado. Sepamos alejar lo malo e imitar lo que realmente pueda reportarnos utilidades y beneficios a este país que pierde sus antiguas energías y en que hasta la vitalidad misma se va agotando.

Es más provechoso para nuestro pueblo recordarle lo que ha hecho en materia de viruela la Alemania, la Argentina y Bolivia antes que hacer notar que ha habido en el mundo alrededor de 150,000 casos de viruela el año 1924 y que de esos casi la quinta parte correspondió a los Estados Unidos. La viruela aparece en los países recalcitrantes y enemigos de la vacunación y revacunación, lo mismo que en aquellos, como el nuestro, por desgracia, que no practican todavía ni las más elementales enseñanzas de higiene.

Dr. L. S.

LA Srta. JUSTINA OBRECHT HUBER

El Ministro de Instrucción Pública y de Bellas Artes de la República Francesa ha nombrado con fecha 12 de Enero de 1926, Oficial de Academia a la distinda Profesora de francés, señorita Justina Obrecht, hermana de uno de los más ilustres sabios con que ha contado nuestra Facultad de Matemáticas, don Alberto Obrecht, que fué también Director del Observatorio Astronómico de Chile.

Se ha discernido tan elevado honor a la señorita Justina, no solamente por haber sido Profesora de francés durante más de 20 años, sino que ha inculcado en cada uno de los hogares en donde perfecciona esta lengua en el seno de nuestras familias, el espíritu francés delicado, fino, intuitivo, patriota, amplio; señalando la belleza del idioma, así como ella vé la de la naturaleza. La señorita Obrecht es una artista del dibujo. Ha sido premiada en nuestras exposiciones de Bellas Artes públicas, y su vocación feliz la ha llevado hasta ser una de las fundadoras de la Sociedad Artística Femenina de Chile, sociedad que reune a lo más selecto de nuestras damas dedicadas al arte. Sus maestros fueron Alvarez de Sotomayor y Valenzuela Llanos; pero cuando se educó en el Liceo de Versailles, sus gustos por el dibujo le proporcionaron merecidas recompensas. Tenía la base científica, para ser una artista clásica. Contemplando su copia de la Venus de Milo y comparándola con su Venus que coloca sus manos y brazos, ensoñamos con el creador de la primera, que quizás quiso hacer su estatua tal como la señorita Obrecht ha dibujado la segunda.

Llegó a Chile en 1891, y en 1895 empezó a trabajar en Liceos del Estado, en liceos particulares, entre nuestras familias, entusiasta, optimista, gran pedagoga, amando a su segunda patria como nosotros amamos a Francia.

El 1.o de Julio de este año el señor Ministro de Francia, señor J. de Longchamp Deville ponía en manos de la señorita Justina Obrecht uno de los más altos honores que el Gobierno francés puede discernir a sus sabios: miembro de la Academia.

Familia de sabios, don Alberto hará todavía mucho que pensar a sus numerosos alumnos, y a los maestros de la Escuela Politécnica, que acaso en estos mismos instantes trabajen por interpretar los cálculos dejados por el más grande de nuestros Directores del Observatorio Astronómico de Chile. Augusto Obrecht, general de Artillería del Ejército francés. Su otra hermana que reside en Chile ha sido una educadora de renombre en nuestra sociedad.

M.

¿SON GALGOS O PODENCOS?

Varios y divergentes caminos siguen los que intervienen en la discusión pública de nuestro problema salitrero, en busca de la solución que mejor contemple los intereses del país. Lo que no se puede poner en duda es que a todos los anima un común propósito de bien público. Pero, qué variedad de rumbos y procedimientos para marchar al mismo fin! Entre todos, son los más admirables los que se consagran con encarnizamiento a perseguir las culpabilidades qué pudiera haber en la generación del problema.

A nuestro entender, es tiempo perdido. Con mayor o menor justicia, se puede acusar al Gobierno, o a los salitreros, o a uno y a otros, o al lucero del alba, de errores o imprevisiones cometidos a lo largo del tiempo, hasta producir la situación actual. Los inculpados podrán al mismo tiempo defenderse, con mayor o menor buen éxito. Podrá probarse brillantemente que la responsabilidad es de cualquiera de ellos, o de todos juntos. Podrá probarse con no menos brillo todo lo contrario. Pero hay algo en que no reparamos, y es que, llámese galgo, llámese podenco, el peligro está ya encima de la industria salitrera y del país, y que lo primero que hay que hacer es conjurarlo. Después se podrá discutir cuanto se quiera, y no precisamente acerca de lo mismo; sino para determinar cual es el medio más justo y expedito de evitar que el peligro vuelva a amagarnos en muchos años.

Algunos parecen creer que atacando a la industria salitrera, creando en torno de los capitales que actúan en ella y de sus dirigentes naturales una atmósfera de hostilidad y desconfianza, se aproxima la solución deseada. Otros sostenemos que por este camino, todo lo indirecta e involuntariamente que se quiera, se favorece a los abonos rivales, cuya mayor fuerza reside en estos momentos en el desamparo de nuestra industria en cuanto se refiere a defensa y cooperación por el Estado. Y creemos también que cada día que pasa, prolongando la actual indecisión acerca de la política salitrera que va a seguir el Gobierno, es un día en blanco en nuestro mercado de ventas, y una batalla ganada por los adversarios del salitre chileno. Son maneras distintas de considerar el interés del país. Y tan respetable la una como la otra.

En todo caso, no se es justo al afirmar que la industria, al proponer como solución rápida y transitoria la rebaja de los derechos de exportación, pretende salvar la crisis a expensas de los recursos fiscales. La verdad es que pide sólo la cooperación del Estado, consistente en un sacrificio igual al suyo, para una acción cuyos beneficios le interesan al Estado tanto como a la industria: conservar en actividad las explotaciones salitreras mediante la reanudación de las ventas en el mercado mundial. Se olvida que los industriales ninguna utilidad particular recogerían de la rebaja, puesto que ellos reducirían el precio de venta en proporción igual.

El Fisco y la industria son asociados indisolubles en una empresa que hasta ayer disfrutó de una situación privilegiada en el mundo; deben hacer más fuerte y efectiva esa solidaridad de intereses ahora que tal situación ha desaparecido en forma brusca a causa de la impetuosa competencia de los fertilizantes artificiales. Recordemos, a este propósito, que desde 1880 a 1925, la industria produjo 68,8 millones de toneladas de salitre, cuyo gravamen de exportación dió al Fisco más de 2,000 millones de pesos oro; y 18,5 millones de kilos de yodo, que produjeron en derechos 23,7 millones oro de 18d. En total, 2,329 millones de pesos oro, siete mil millones, en números redondos, de nuestra moneda corriente del día. Suma inmensamente superior, por cierto, a las utilidades recogidas por la industria en el mismo período de años. Y sin contar el producto de los remates de terrenos salitrales, y otros renglones que suman unos 300 millones más, aportados por la industria a las arcas de la nación. Y omitiendo también las cantidades incalculables que por concepto de derechos de internación, contribuciones sobre haberes territoriales y mobiliarias y otras diversas, han brotado de las pampas, para engrosar los recursos fiscales, al son de las actividades de la industria salitrera.

Al modificarse a fondo los términos del comercio mundial del salitre, el "socio industrial" que ha sentido más de cerca los efectos de tal cambio, ha propuesto al otro una fórmula de emergencia que a su juicio conviene a ambos, y es, por el momento, salvadora. Es una proposición que plantea considerando el interés general; no, como muchos han creído, una solicitud dirigida exclusivamente a beneficiar a la industria.

Por lo tanto, existe el deber de examinarla, escuchar las razones que la fundamentan y determinar con un criterio práctico, atento a la realidad actual, qué es lo que conviene hacer en presencia de la lucha de precios entablada en los mercados.

El Gobierno tendrá pronto en el estudio de los costos de producción, la evidencia matemática de la incapacidad de la industria para sostener esa lucha por sí sola.

Después resolverá. Y ojalá lo haga antes de que los galgos o los podencos hayan terminado de estrangular definitivamente a la mayor de nuestras industrias.

DIEGO ARAVESTAIN.

AGRICULTOR:
ORREGO arrienda TRACTORES FORDSON nuevos
Alameda esq. Gálvez - Santiago

ESPLENDIDOS LOCALES
AGUSTINAS próximo a Ahumada. Extenso local de 200 metros cuadrados de superficie. Subterráneo. Canon $ 1,700.
AGUSTINAS ESQ. CLARAS, lindo local de esquina. Muy apropiado para Emporio de lujo u oficina comercial. Canon $ 1,000.
LOCAL CON CASA HABITACION:
Delicias, de esquina. Magnífica situación para casa de accesorios automovilísticos o casa importadora. Se compone de 5 habitaciones, hall, patio, baño y dependencias. Canon $ 1,200.
CARLOS OSSANDON B.
163 — BANDERA — 163

AHORRO
HIGIENE

Y MUCHOS OTROS FACTORES INDISPENSABLES PARA EL BIENESTAR DE UNA CASA, REUNEN LAS
COCINAS A GAS
PODEMOS DEMOSTRARLE QUE A USTED LE CONVIENE, MAS QUE NINGUNA OTRA, EL USO DE LA COCINA A GAS.
HAY MODELOS DE COCINAS PARA TODOS LOS GUSTOS Y PARA TODOS LOS BOLSILLOS
VISITE USTED NUESTRA SECCION VENTAS Y TENEMOS LA SEGURIDAD QUE ENCONTRARA LA COCINA QUE Ud. NECESITA
Aproveche nuestras grandes facilidades de pago
Compañía de Consumidores de Gas
SANTO DOMINGO 1061

EL CONGRESO ANTE EL PROBLEMA QUE OFRECE LA CRISIS SALITRERA

Desde que el actual Parlamento inició sus labores, se ha notado entre la mayoría de sus miembros el aplausible anhelo de vigorizar nuestra producción agrícola e industrial, como único medio de afrontar con éxito la crisis financiera del Estado.

De allí que se haya constituído en el Senado una Comisión Especial de Agricultura, Minería, Fomento Industrial y Colonización, y en la Cámara de Diputados, una Especial de Salitre y Carbón.

EL PROBLEMA SALITRERO

Uno de los problemas que más ha preocupado al Parlamento y al Gobierno, es el que se refiere a la crisis salitrera. De allí que la Comisión del Senado haya invitado, hace pocos días, a la Comisión de Salitre de la Cámara para que ambas, reunidas en una Comisión Mixta, busquen una solución efectiva para este grave problema, traduciéndola luego en un proyecto de ley que, enviado al Congreso, sería considerado con la urgencia que el caso requiere.

UN PROYECTO DEL ACTUAL MINISTRO DE HACIENDA PARA REBAJAR LOS DERECHOS DE EXPORTACION, PRESENTADO A LA CAMARA HACE 4 AÑOS

Según informaciones que hemos recogido en los círculos parlamentarios, el Gobierno habría hecho suyo un proyecto que el actual señor Ministro de Hacienda, don Jorge Silva Somarriva, presentó hace cuatro años a la Cámara, cuando era diputado y por el cual se establece una rebaja progresiva de los derechos de exportación del nitrato chileno.

Esta rebaja se aplicaría sobre 15 millones de quintales de salitre, hasta veinte; de allí a 25, tendría una rebaja mayor y otra rebaja más considerable hasta sobre 30 millones de quintales.

ESTE PROYECTO SERIA ACEPTADO POR LOS SALITREROS

Uno de los miembros de la Comisión de Salitre de la Cámara, nos ha declarado que este proyecto sería aceptado por los salitreros; pero la Comisión de Salitre, que lo tiene en carpeta, no ha podido considerarlo hasta la fecha por falta de antecedentes, los que el señor Ministro de Hacienda llevará dentro de pocos días a la Comisión.

UNA NUEVA FORMULA DE TRANSACCION

Sabemos también que en la Comisión de Salitre de la Cámara, se habría hablado de una nueva fórmula de transacción, pero que no ha sido aceptada por los salitreros, por no encontrarse garantidos con ella.

Consistiría ésta en que los salitreros garantizaran al Fisco una entrada de 200 millones de pesos al año por capítulo de derechos de exportación y que sobre esta cantidad podría hablarse luego de rebajas en los derechos.

Los salitreros, como decimos, no aceptaron esta fórmula, manifestando que no estaba el mercado salitrero en situación de garantizar al Estado una entrada de 200 millones de pesos, aún cuando en el cálculo de entradas, el señor Ministro de Hacienda atribuye a este capítulo 320 millones de pesos.

EL PROYECTO DE DEFENSA NACIONAL EN LA CAMARA DE DIPUTADOS

3.400,000 LIBRAS SE PIDEN PARA ADQUISICION DE ARMAMENTOS

En la tarde de ayer se constituyó la Cámara de Diputados en sesión secreta para considerar los proyectos de los señores Ministro de la Guerra y de Marina, sobre adquisición de armamentos y para mejora de los sistemas y elementos de defensa nacional.

Estos proyectos sumarían en total un valor de 3 millones 400 mil libras.

Defendió el proyecto el Ministro de Marina señor Arturo Sweet y hablaron a continuación los señores Manuel Rivas y Héctor Alvarez.

Por último se acordó enviar estos proyectos a la Comisión de Guerra y Marina a fin de que evacuara a la brevedad posible un informe sobre ellos.

SE HA PRESENTADO UNA DIFICULTAD PARA TRAMITAR LA LEY DE EMERGENCIA

EN LA TRANSCRIPCION DE LOS ACUERDOS DE UNA CAMARA A OTRA SE HABRIA OMITIDO EL QUE SE REFIERE A LA SUPRESION DEL ARTICULO 17.—¿INSISTIRA LA CAMARA DE DIPUTADOS EN LA MANTENCION DE ESTE ARTICULO?

El Viernes de la semana pasada quedó totalmente despachado por la Cámara de Diputados el proyecto de ley de emergencia y cuando se hacían los trámites constitucionales para poner en vigor la ley, se pudo comprobar una omisión que retardará por algunos días la tramitación de la referida ley.

El Senado, en los primeros debates iniciados sobre el proyecto de economías, acordó suprimir el artículo 17, que dice a la letra:

"Artículo 17. — La parte de las jubilaciones de los empleados indicados en el artículo 14, que sea de cargo de la Caja Nacional de Empleados Públicos, se liquidará a razón de tantos treintavos como años de servicios se tengan con posterioridad al 15 de Julio de 1925, y de acuerdo con los preceptos de la ley orgánica de esa institución."

Según nuestras informaciones, la Secretaría de la Cámara de Diputados no habría tenido conocimiento oficial de este acuerdo, por lo que se creyó que el Senado lo había aceptado.

Ayer, cuando la Secretaría de la Cámara preparaba la copia de la ley para trascribirla al Presidente de la República, anotó este error y envió a la Secretaría del Senado pidiendo se le informara oficialmente sobre el particular.

¿INSISTIRA LA CAMARA SOBRE ESTE ARTICULO?

Esta es la pregunta que varios señores diputados se hacían ayer en la Cámara.

La Cámara deberá pronunciarse sobre este punto. Si rechaza el acuerdo del Senado, esta determinación irá a esa Cámara, la que tiene derecho a una nueva insistencia. Volverá luego el oficio a la Cámara, que también tiene derecho a insistir.

Esta situación, significará, seguramente, el retardo de algunos días para la tramitación definitiva de esta ley.

A los parlamentarios de la 7.a y 8.a circunscripción provincial

SE LES CITA PARA HOY EN EL SENADO

Para esta tarde, a las 2.30, se nos ha pedido citar a los parlamentarios de Concepción, Bío-Bío, Arauco y Malleco, que se interesen por solucionar el problema carbonífero, a una reunión que tendrá lugar en una de las salas del Senado.

LOS PROYECTOS FINANCIEROS EN LA COMISION DE HACIENDA DEL SENADO

En la tarde de ayer se reunió la Comisión de Hacienda del Senado para reabrir el debate sobre el proyecto financiero que autoriza la contratación de un empréstito en libras para atender gastos urgentes del Estado.

Como se recordará, en la última sesión de esta Comisión, se acordó informar favorablemente un proyecto de empréstito para pagar el déficit de arrastre en las partes de pagos exigibles, construcción del camino a Valparaíso por Casablanca, convertir la deuda interna que no tenga facultad emisora, convertir la deuda de Blair y Cía., poner en vigor el Código Sanitario y proporcionar a la Beneficencia pública el dinero necesario para saldar su déficit.

En la sesión de ayer la Comisión reconsideró este acuerdo en cuanto a los dos últimos puntos. Es decir, que no concede sino los fondos necesarios para pagar el gasto exigible del déficit de arrastre, que suma 110 millones de pesos, continuar las obras camineras a Valparaíso y convertir las deudas. No se autorizan los gastos que demandaría la vigencia del Código Sanitario ni los fondos con los cuales se pensaba socorrer a la beneficencia pública.

El monto total del empréstito que autoriza la Comisión es de 4 millones 864 mil 775 libras. Lo que pedía el señor Ministro de Hacienda, era la suma de 6 millones, 869 mil 550 libras.

Nuevo Directorio del Partido Liberal Unido

DON LADISLAO ERRAZURIZ FUE ELEGIDO PRESIDENTE

En la tarde de ayer se reunieron los Directorios Liberal Unido y Nacional, para proceder a la elección de su nuevo Directorio fusionado.

Recogida la votación resultó electo Presidente el señor Ladislao Errázuriz, y Vice-Presidentes los señores Miguel Letelier y Francisco Bulnes.

Se eligió un Comité Ejecutivo compuesto de 20 miembros, liberales unionistas y nacionales.

Respecto a la Convención del Partido, se acordó facultar al Comité Ejecutivo para que echara las bases y preparara los preliminares de la gran Convención Liberal que deberá efectuarse dentro de poco.

Labor de las Comisiones del Congreso

RESULTADO DE LAS REUNIONES CELEBRADAS AYER

La Comisión de Vías y Obras del Senado continuó estudiando el proyecto de adquisición del ferrocarril de Lebu a Los Sauces, quedando pendiente en espera de mayores antecedentes, que el señor Ministro del ramo deberá enviar a la Comisión.

La Comisión de Relaciones del Senado oyó la relación de interesantes antecedentes relacionados con las últimas gestiones diplomáticas de nuestra Cancillería con la de La Paz. La Comisión acordó, por último, pedir sesión secreta para la sesión que se iba a efectuar a la tarde, a fin de abrir debate en el Senado sobre la materia.

La Comisión de Legislación y Justicia de la Cámara de Diputados, consideró un proyecto que establece la incompatibilidad entre los cargos judiciales y del profesorado.

Hoy sesionará la de Hacienda del Senado y la segunda sub-Comisión Mixta Revisora de decretos leyes.

ASALARIADOS

EL BENEFICIO EN EL TEATRO CONDELL.—El Jueves 29 del presente se efectuará en el Teatro Condell una velada literario-teatral, auspiciada por la comuna de Providencia de la USRACH, con el objeto de reunir fondos para costear la gira de propaganda que hará al Sur.

DIRECTORIO CENTRAL.— Para mañana, a las seis y media de la tarde se cita a sesión extraordinaria al Directorio Central de la USRACH.

CONGRESO NACIONAL

LA CAMARA DE DIPUTADOS PIDE AL GOBIERNO SE LE INFORME SOBRE EL PROBLEMA INTERNACIONAL

COMENZO A DISCUTIRSE AYER EL MENSAJE DEL EJECUTIVO DESTINADO A SOLUCIONAR LAS DIFICULTADES PENDIENTES ENTRE LA CASA HOWARD Y EL FISCO.—EN SESION SECRETA FUERON CONSIDERADOS LOS PROYECTOS DEL GOBIERNO QUE DESTINAN FONDOS PARA ADQUISICION DE ELEMENTOS PARA LA DEFENSA NACIONAL

SESION ORDINARIA EN 26 DE JULIO DE 1926

Presidencia de los señores Gumucio y Vicuña S.

Se abrió la sesión a las 4.15 P. M. y asistieron 86 señores diputados y el señor Ministro de Obras Públicas y Vías de Comunicación.

Cuenta

Se dió cuenta, entre otros asuntos, de un oficio del Senado con que remite aprobado un proyecto por el cual se autoriza al Gobierno por dos años para enajenar diversos terrenos salitrales.

SEGURO DE VIDA PARA LOS AVIADORES

Se dió cuenta, además, de un Mensaje del Ejecutivo, en que inicia el siguiente

PROYECTO DE LEY:

"El personal de oficiales y tropa del Ejército, que preste sus servicios en el arma de aviación, y desempeñe sus funciones en unidades o reparticiones de dicha arma, que le exijan actividad constante y efectiva de vuelo, tendrá derecho, mientras permanece en estas funciones, a que el Estado le asegure su vida por la cantidad equivalente a un año de sueldo, que podrá contratarse en compañías de seguros o cubrirlo directamente el Estado, consultando la cantidad correspondiente en la ley de Presupuestos.

"La disposición anterior es sin perjuicio de la obligación del seguro de vida que rige en la actualidad para todo el personal del Ejército, a excepción de los conscriptos."

Oficina de Correos de Imperial

El señor MANQUILEF.—Pide se oficie al señor Ministro del Interior a fin de que envíe ciertos antecedentes relacionados con la oficina de correos de Imperial.

Tabla de fácil despacho

Quedan enunciados para la tabla de fácil despacho de la presente semana los siguientes proyectos:

El que autoriza la compra de un inmueble ubicado en la calle de Compañía para el funcionamiento del Liceo de Niñas Javiera Carrera.

El que modifica el reglamento; y

La moción de los señores Valencia Courbis y Sepúlveda Leal para reformar la ley de reclutas y reemplazos.

INCIDENTES

La línea férrea de la calle Matucana

El señor RETAMALES.—Creería no cumplir con su deber de representante de Santiago si no levantara su voz para pedir que se trasladara a otro sitio la línea férrea que se encuentra actualmente ubicada en la calle de Matucana, en la parte que se extiende desde la Estación Central hasta la Estación de Yungay. Frecuentemente se producen en esa línea atropellos de los trenes que ocasionan numerosos muertos y heridos. Especialmente se hace peligrosa por la proximidad en que se encuentran diversos establecimientos de instrucción, el Hospital de Niños, etc.

Termina proponiendo el siguiente proyecto de acuerdo:

"La Cámara vería con agrado que la Dirección de Ferrocarriles estudiara y llevara a efecto el traslado a otro punto de la línea férrea que pasa por la calle de Matucana o se la coloque bajo nivel, porque su actual ubicación constituye un constante peligro para el vecindario".

—Este proyecto de acuerdo se dió por aprobado.

El Director de Educación Primaria

El señor GUTIERREZ (don Rosamel).—Pide se le permita usar de la palabra antes de los inscritos para levantar los cargos que se han formulado en la Cámara contra el Director de Educación Primaria don Darío Salas.

—No hubo acuerdo.

Inspección de los Servicios de Agua Potable y Desagües

El señor GARCIA HENRIQUEZ.—Recuerda que hace 2 años emprendió una campaña contra numerosas irregularidades cometidas en el Servicio de Agua Potable y le es triste dejar constancia de que hasta ahora subsisten las mismas irregularidades sin que se haya aplicado sanción alguna a los culpables.

El señor DURAN.—Se propone levantar los cargos del señor García y por eso pide se le deje inscrito en primer lugar para la sesión próxima. Como considera que la oficina de Agua Potable es una de las mejores organizadas que existen en el país, cree que no deben dejarse pendientes ni por 24 horas los cargos que se le hacen.

—Se acuerda dejarlo inscrito.

El señor SIERRA.—¿El señor García se refiere al Inspector de Agua Potable, señor Leonardo Lira?

El señor GARCIA H.—Sí, señor.

El señor SIERRA.—Es efectivo que ha habido incorrecciones e irregularidades en esa oficina; pero ¿se puede hacer responsable por ello al señor Lira? Por su parte cree que no. El señor Lira es uno de los funcionarios más correctos y competentes de la administración y el que habla se hará un honor en levantar los cargos que se le dirijan.

El señor BARRA WOLL.—Se está poniendo el parche antes de la herida

El señor GARCIA H.—En re

lidad los señores diputados se están anticipando a las observaciones que el que habla se propone formular.

El señor ALESSANDRI.—Como los cargos que va a formular Su Señoría son los mismos que ya ha expresado en la prensa, y que no tienen fundamento, creemos poder anunciar que vamos a desvanecer esos cargos.

El señor DURAN.—Efectivamente el señor García H. ha expresado que va a repetir los cargos ya hecho por la prensa y que sabemos son injustificados.

El señor GARCIA H.—Denunció diversos desfalcos ocurridos en la oficina aludida y ninguno ha recibido la debida sanción, ni siquiera ha sido perseguido.

El señor UGALDE.—¿Y en qué oficina se persiguen los desfalcos?

El señor GARCIA H.—El hecho de que no se persigan en otras oficinas no autoriza para dejar sin sanción los de este servicio.

Manifiesta en seguida, que son veinte los desfalcos ocurridos en el servicio de agua potable.

El señor DURAN. — Son veintiuno.

El señor GARCIA H. — Y ninguno ha sido perseguido.

El señor ALESSANDRI. — Es cierto que se han cometido esos abusos, pero es no menos cierto que el Inspector de Agua Potable y Desagües, ha obligado a devolver el dinero indebidamente sustraído, a todos los empleados que han cometido esa falta. Por lo demás, es explicable que empleados que ganan un sueldo de sólo alrededor de 300 pesos mensuales, se vean en situaciones difíciles, en necesidades urgentes e impostergables que los arrastren a cometer esas incorrecciones.

Repite que todos han reintegrado los fondos de que echaron mano sin tener autorización para ello, y que por otra parte, se trata de cantidades pequeñas.

El señor GARCIA H. — No son pequeñas todas las cantidades que se han sustraído, como lo afirma el señor Alessandri: hay desfalcos por 52,000 pesos, por 20 mil, por 12 mil, etc.

El señor ALESSANDRI. — ¿Pero esas cantidades han sido sustraídas durante la permanencia del actual Inspector?

El señor GARCIA H. — No; y lo iba a decir; pero el hecho es que esto ha constituído sistema y que aún actualmente no se ha aplicado una sanción contra los autores de aquellas irregularidades, limitándose el jefe a exigir la devolución del dinero sustraído por pequeñas parcialidades.

Si este sistema se generalizara en la administración y mañana un tesorero fiscal retirara de la Caja 500 mil pesos o 600 mil pesos, ¿se subsanaría la irregularidad porque el tesorero prometía pagar esa suma con un abono de 2 mil pesos mensuales, por ejemplo?

Además, no por tratarse de cantidades pequeñas, el acto pierde su carácter de delito. No sabe el que habla lo que diría la Cámara si propusiera un voto como éste: "La Cámara, estima que todos los delitos deben ser castigados en conformidad a la ley". En el público se consideraría este voto como una perogrullada; pero en realidad, dado el criterio que se enuncia aquí, no lo sería.

Deja, pues, constancia de que en los 21 desfalcos cometidos, ninguno de sus autores ha sido separado.

El señor DURAN. — Manifiesta que esta oficina, durante la permanencia del Inspector señor Torres Boonen, estuvo en la más completa desorganización, y a ello se debió el gran número de desfalcos cometidos; pero ahora, desde que está al frente de este servicio, el señor Lira, sólo dos empleados han incurrido en ese abuso. Puede agregar que ahora estas incorrecciones se descubren inmediatamente, lo que antes no ocurría porque no había control.

El señor ALZAMORA. — ¿A qué partido pertenece el señor Lira?

El señor GARCIA H. — No lo sé; pero sí sé que le dió un banquete al señor Alessandri cuando fué elegido diputado.

El señor ALESSANDRI. — Es efectivo, pero puede añadir que también en esa manifestación tomaron parte varios ingenieros conservadores y de distintos partidos.

Respecto a lo ocurrido después de la designación del señor Lira para el cargo que ocupa, puede declarar que los empleados que han incurrido en el abuso de usar fondos de la Empresa indebidamente, han sido separados inmediatamente.

El señor GARCIA H. — Llama la atención de la Cámara hacia otra irregularidad que se venía cometiendo desde el año 1923. Consistía ella en que el Inspector de Agua Potable y desagües, se asignaba 400 pesos para casa y además se destinaban también diversas sumas con este mismo objeto para varios otros empleados de este servicio, llegándose a un total de 20 mil 400 pesos al año para asignaciones de casas, cargándose esta suma a las utilidades de instalaciones domiciliarias, cuenta que ni siquiera existía.

Llama la atención a que el Director de Contabilidad declaró que ésta era una irregularidad que no podía continuar; sin embargo, el actual funcionario ha seguido manteniendo esa asignación, habiéndose obtenido autorización para ello del Ministro del Interior, señor Cornelio Saavedra.

Hace también notar que el Inspector de Agua Potable, funcionario a que se ha calificado de correcto, tampoco ha hecho la rendición de cuentas del año 25 a que está obligado.

El señor ALESSANDRI. — La rendición de cuentas no se puede iniciar hasta el primero de Julio, y ahora corresponde hacerla el 1.o de Enero del presente año.

El señor GARCIA H. — ¿Y la del año 23?

El señor ALESSANDRI. — El 1.o de Enero del año siguiente; pero no se ha podido terminar esa rendición de cuentas porque esa oficina se hallaba completamente desorganizada.

El señor DURAN. — Enumera diversas cuentas no rendidas por el anterior inspector de este servicio. Respecto a la asignación para casas, hace ver que el propio señor Lira expresó al Gobierno que era una irregularidad, y fué el Ministro del Interior señor Saavedra quien ordenó se continuara, pagando, a solicitud del empleado señor Tadeo Mateluna, pero contra la opinión del señor Lira.

El señor GARCIA H. — El hecho es que el señor Lira ha continuado recibiendo esa asignación para casa, que es irregular, escudándose en la orden del Ministro del Interior señor Saavedra.

Otra irreguaridad consiste en el aumento desproporcionado del número de empleados. De 27 se ha elevado a 55 el número de éstos, con un total de sueldos de 304,100 pesos, es decir que se ha elevado el presupuesto en un 100 por ciento.

El señor ALESSANDRI.— Habría que ver el aumento que han experimentado los servicios.

El señor GARCIA H.— Para atender a 5 servicios nuevos, se ha aumentado de 27 a 55 el número de empleados, lo que considera un exceso absolutamente injustificado.

Debe señalar además diversas otras incorrecciones cometidas en el Servicio de Agua Potable y Desagües, en donde frecuentemente se distribuyen puestos para pagar servicios políticos. Así fué como se nombró inspector de agua potable de Talcahuano, a don Ramón Erazo, quien cobró el sueldo sin haber desempeñado el puesto ni un solo día.

Manifiesta, a continuación, que el señor Lira admitió comisiones ad-honorem, como la que se le encomendó para estudiar los servicios de agua potable de Valparaíso, y después, cobró sin embargo, los honorarios correspondientes por sus servicios.

Termina pidiendo se dirija oficio al señor Ministro del Interior para que remite los antecedentes relacionados con estas comisiones ad-honorem.

LA CUESTION INTERNACIONAL

El señor EDWARDS MATTE.— Hace indicación para que la Cámara acuerde dirigir oficio al señor Ministro de Relaciones Exteriores, solicitándole se sirva informarla acerca de la situación en que se encuentra actualmente el problema internacional.

—Esta indicación se dió por aprobada por 30 votos a favor.

OFICINA DE ESPECIES VALORADAS

El señor ROJAS MERY.— Pide se dirija oficio al señor Ministro de Hacienda a fin de que remita todos los antecedentes relacionados con el desfalco de la Oficina de Especies Valoradas.

COLONOS DE PELLAHUEN

El señor SEPULVEDA LEAL.— Denuncia los atropellos e injusticias de que se hace víctimas a los chilenos que ocupan tierras en el Sur del país, habiéndose producido a veces choques sangrientos, como ocurrió en Cancha Rayada.

Ultimamente, con motivo de haberse precipitado la quiebra del Banco Garantizador de Valores, se ha acudido a la Corte Suprema con un recurso de amparo porque el Gobierno no ha concedido la fuerza pública para desalojar a los colonos de Pellahuén. Si se concediera la fuerza pública para lanzar a las 800 familias ocupantes de ese fundo, se pueden producir hechos muy graves, pues los hombres que allí han luchado, que han sufrido, que se consideran dueños de esos terrenos cultivados con el sudor de sus frentes, no permanecerían impasibles ante el despojo que para con ellos se pretende cometer.

Expresa al señor Ministro de Colonización la urgencia que hay de que encare la solución con justicia, de este problema, y pide se le dirija oficio, rogándole que envíe un proyecto que tienda a radicar definitivamente a los ocupantes de Pellahuén.

INSCRIPCIONES PARA USAR DE LA PALABRA

Queda para segunda discusión una indicación del señor Durán, para modificar el sistema que actualmente rige en las inscripciones de los diputados para usar de la palabra en la hora de los incidentes.

LA DIETA PARLAMENTARIA

Se aprueba una indicación del señor Guzmán Maturana, para que se publiquen en la prensa el informe de Comisión sobre la dieta parlamentaria y la declaración de numerosos señores diputados que renuncian al 15 por ciento de ella.

JUBILACIONES DE INSTRUCCION PRIMARIA

El señor ROJAS MERY.— Llama la atención del señor Ministro de Instrucción hacia la justicia que habría en dejar sin efecto una orden ministerial, por la cual se mandó a las Tesorerías fiscales no pagar las jubilaciones de los empleados de instrucción primaria, en conformidad al decreto ley 573, que les concedió un pequeño aumento.

SUELDOS DEL EJERCITO Y ARMADA

El señor ROJAS MERY.— Como ya hoy ha sido promulgada la ley de emergencia, que rebaja los sueldos de los empleados civiles de la Administración, sería conveniente que los señores Ministros de Guerra y Marina, activaran en el Senado los proyectos que consultan también una pequeña rebaja a los sueldos del personal del Ejército y de la Armada. Ruega al señor Ministro de Obras Públicas, presente en la Sala, se sirva trasmitir estas observaciones a los señores Ministros a que se ha referido.

El señor GUARELLO (Ministro de Obras Públicas).— Con el mayor agrado trasmitirá a sus colegas las observaciones del señor diputado.

ORDEN DEL DIA

Sindicato Howard

En la orden del día se puso en discusión general el proyecto de la Comisión de Hacienda que aprueba el convenio ad-referendum celebrado entre el Ministro Plenipotenciario y Enviado Extraordinario de Chile en Gran Bretaña, don Agustín Edwards, y el representante del Howard Syndicate Limited, don Alberto Pam, para poner término definitivo a todo reclamo respecto a la construcción de la Sección Sur del Ferrocarril Longitudinal.

El señor SERRANO. — Como miembro ponente de la Comisión, hace la historia de las gestiones realizadas para llegar al convenio ad-referendum celebrado en Londres el año 1922.

Estima que el referendum es conveniente a los intereses del país y en nombre de la Comisión de Hacienda pide a la Cámara la aprobación del proyecto.

Hace indicación para que en el momento oportuno se agregue un artículo que disponga la cancelación definitiva del contrato.

El señor DURAN.—Le llama la atención que la reclamación haya bajado de £ 1.358,973 a £ 291,013.

Además, entiende que no hay razón para pagar intereses por algo que no se debe hasta este momento.

Observa que los grandes contratistas extranjeros encuentran siempre en el Gobierno toda clase de facilidades.

El señor SIERRA.— Concuerda con esta observación y, al efecto, cita el hecho de que el contrato de construcción del dique de Talcahuano se duplicó sin motivo alguno, contra el parecer de las Comisiones que estudiaron el asunto; lo que constituye uno de los escándalos mas grandes que se han cometido en el país. Sin duda ha habido grandes gestores que han intervenido en este asunto.

El señor SERRANO.— Explica que la diferencia a que se ha referido el señor Durán proviene de que se trata de una transacción.

En cuanto a los intereses, en justicia deberían pagarse desde 1914, fecha en que el Sindicato terminó su trabajo.

El señor SIERRA.— Dará su voto al proyecto.

Deja constancia de que la Dirección de Obras Públicas pone todo género de dificultades para pagar a los contratistas chilenos.

El señor DURAN.—Los antecedentes que se han dado a conocer no dejan en claro que se deba la suma de £ 291,013.

El señor ORREGO. — Entre otras cosas, hace notar que la Comisión, para presentar este proyecto, ha tenido muy en vista el memorandum reservado del ex-Ministro señor Oscar Dávila, en el cual se llega a la conclusión de que la transacción es conveniente.

Por lo demás cree que el Congreso en este caso sólo puede aceptar o rechazar el referendum, y no modificarlo.

El señor DURAN.—El Gobierno puede modificarlo, aceptarlo o rechazarlo.

El señor ROJAS MERY.—Propone dejar en estudio este proyecto.

El señor DURAN.—Le llama la atención que a las diversas partidas de la deuda se les asigne diverso tipo de interés y amortización.

El señor SERRANO. — A las £ 163,612 se les ha tenido que fijar el tipo que establecía el contrato; a las £ 50,000, como que son fondos del Sindicato, hubo que fijarles un interés de 7 con 2 de amortización, y a los intereses de estas obligaciones, se les fijó 6 con 1, porque se ha visto que a ese tipo se podía consolidar la deuda.

SESION SECRETA

Para los efectos de cumplir con algunas disposiciones reglamentarias, la Sala se constituyó en sesión secreta.

EL SEÑOR MINISTRO DE HIGIENE DEFENDIO AYER EN EL SENADO EL CODIGO SANITARIO

FUERON ACEPTADAS LAS MODIFICACIONES INTRODUCIDAS AL PROYECTO DE CREDITO AGRARIO, QUEDANDO TOTALMENTE DESPACHADO.— SE HICIERON ALGUNAS OBSERVACIONES AL MARGEN DEL REQUERIMIENTO HECHO PARA EL CUMPLIMIENTO DE LA LEY 4054.— EN SESION SECRETA FUE CONSIDERADA LA CUESTION INTERNACIONAL

SESION 44 ORDINARIA EN 26 DE JULIO DE 1926

Presidencia del señor Oyarzún

Crédito agrario

A indicación del señor Zañartu, se acuerda considerar las modificaciones introducidas por la Cámara de Diputados en el proyecto sobre crédito agrario.

Consideradas estas modificaciones, fueron todas ellas aceptadas por el Senado, quedando despachado el proyecto.

Planta y sueldos del personal sanitario

Entrando a la tabla de fácil despacho, el Senado continúa tratando del proyecto sobre planta y sueldos del personal sanitario.

El señor CORDOVA (Ministro de Higiene).—Continúa en sus observaciones sobre este proyecto.

El señor CORDOVA (Ministro de Higiene).—El discurso que acaba de oirle el Honorable Senado al honorable Presidente de su Comisión de Higiene, Dr. González Cortés, en apoyo del proyecto sanitario que estudia, me ahorra gran parte de la tarea que correspondería al Ministr- de Higiene. Con perfecto conocimiento del problema, tanto en el extranjero como entre nosotros, con la gran autoridad que le dan su experiencia y sus conocimientos especiales, ha presentado un cuadro preciso y nítido de lo que es la Higiene Pública en todos los países civilizados, de lo que puede en la lucha en favor de la vida de los ciudadanos, y de lo que podría alcanzar entre nosotros si nos decidiéramos confiar a sus preceptos, bien conocidos y bien reglados, el desarrollo armónico de nuestro organismo social.

Nos ha presentado el honorable Presidente de la Comisión, cifras que revelan toda la enorme extensión del mal que aqueja al país, cifras sombrías que tienen que herir profundamente el espíritu de todo buen ciudadano y, muy especialmente, de aquellos que sienten sobre sí la temible responsabilidad de organizarlo y de mantenerlo sano y fuerte. Yo no he de volver sobre ellas, señor Presidente, sino con el más discreto cuidado; no querría, que presentadas nuevamente sin la severa y convincente asociación que les ha dado el honorable Senador por Colchagua fuera a obscurecer, o siquiera debilitar, la impresión que han debido hacer en los honorables Senadores.

Pero hay, señor Presidente, algo más que decir en este debate. Cabe recordar que este proyecto sanitario que establece el personal de planta del servicio y que acuerda a S. E. el Presidente de la República la suma necesaria para darle existencia activa, llega al Honorable Senado en cumplimiento de un precepto constitucional que no le es lícito a los Poderes Públicos olvidar. "Es deber del Estado, dice nuestra Carta, velar por la salud pública y el bienestar higiénico del país. **Deberá destinarse cada año una cantidad de dinero suficiente para mantener un servicio nacional de salubridad".** Y un deber tan claro, tan preciso, tan imperativo, que responde a una necesidad imprescindible, no puede desestimarse sin perjudicar gravemente a todos los habitantes de la República, a quienes se les ha prometido ese bienestar higiénico que representa para ellos salud, vigor y felicidad.

No puedo dudar que el Honorable Senado dará su voto favorable al proyecto que estudiamos. Llegamos en la vida de este país a un punto tal, que ya no es posible retardar por más tiempo la organización científica de la salvaguardia de la población.

Mi imaginación me lleva, señor Presidente, a treinta años atrás, cuando entraba por primera vez a formar parte de los rudimentarios servicios de salubridad de aquellos tiempos; época en que un grupo de hombres selectos de este país, desaparecidos ya la mayor parte, se esforzaba por convencer a los gobernantes del peligro que entrañaba para el porvenir de Chile esta misma aterradora mortalidad que acaba de recordar aquí el honorable Senador de Colchagua. En esos tiempos reconocíamos en nuestros estudios de demografía, las mismas cifras que hoy han debido golpear como un severo reproche en los oídos de los honorables Senadores por el abandono pasado. Era la misma mortalidad media fluctuando entre 33 y 35 o|o, sin que faltaran cifras extremas que producían estupor entre los que la conocían, como el 80 o|o que se anotó algún año en la población de Curicó. Y de ahí nacía entre nosotros el entusiasmo por contribuir, en periódicos y revistas o por medio de conferencias a interesar los Poderes Públicos en esta cruzada por la vida; más todavía cuando comparábamos nuestro estado con lo que sucedía en la vecindad, en el Uruguay, que presentaba al mundo el envidiable ejemplo de una mortalidad de poco más de 11 o|o. Pero esa mortalidad tan alta tenía su correctivo: la natalidad de Chile, privilegiada, altísima, parecía el hecho providencial y salvador destinado a evitar el derrumbe del país. Merced a ella, a pesar del derroche de vida que tolerábamos, nuestra población permanecía siquiera estacionaria, ya que no era posible esperar que creciera.

Pasan treinta años, señor presidente, y el problema se hace mucho más sombrío y exige una urgente solución; en adelante no podremos quedar ni aún estacionarios, porque iniciamos ya la marcha hacia la despoblación del país, en la cual sólo será posible detenerse si se organiza pronto la defensa de nuestra raza. En efecto, el término medio de nuestra natalidad ha sido durante muchos años de 40.1 o|o; últimamente ha descendido a 39.4 o|o en 1919; a 38 por ciento en 1920; y sólo llegó a 39 o|o en 1921.

Y este hecho es mucho más grave que la mortalidad misma, por subida que ésta sea. Las causas que determinan la disminución de la natalidad son tan numerosas, tan complejas, tienen raíces tan profundas en las condiciones morales y en las condiciones económicas de cada país, que es una verdad reconocida por los sociólogos que, producido el temible fenómeno social, resiste a todas las medidas que se adopten para combatirlo.

Con una tan alta mortalidad, amenazados ya del descenso de la natalidad, no es difícil predecir el porvenir angustioso que nos espera. Es deber de todos meditar sobre estos hechos ciertos, reales, científicamente establecidos. ¿Dejaremos morir a este país, cuando otros a su lado, por una mejor misión de sus deberes sociales, se desarrollan y crecen pujantes y vigorosos? El Honorable Senado nos va a decir dentro de poco su pensamiento íntimo sobre esta inquietante interrogación, abriéndole o no paso al proyecto sanitario que estudia.

Entretanto, señor presidente, llega el momento de señalar cómo podemos emprender la obra necesaria a la salud común. Aquí, como en todas partes, el exceso de víctimas lo produce en su mayor parte un grupo de enfermedades infecciosas, epidémicas, que se les llama evitables para significar que la medicina social las ha hecho desaparecer de las poblaciones, a lo menos como factores apreciables de mortalidad. Son principalmente la viruela, la fiebre tifoidea y el tifus exantemático; y a ellas debemos, nosotros también, nuestra vergonzosa condición sanitaria. He prometido no hacer sino muy discreto uso de cifras, después de las que ha dado a conocer el honorable senador de Colchagua; pero no puedo resistir al deber de mencionar los estragos que han hecho aquí esas epidemias durante un período de 20 años, contados desde 1905 a 1924.

La viruela produjo en ese período 39,670 defunciones; la fiebre tifoidea, 51,240; el tifus exantemático, en cinco años, desde 1919 en que apareció en forma epidémica hasta 1924, hizo 8,526 víctimas.

Piénsese un momento en lo que valen esas 99,436 vidas, perdidas en los mejores años de la existencia, en plena producción, que es cuando hieren las enfermedades infecciosas, y se tendrá una suma fantástica que representa el cercenamiento real, efectivo, que ha sufrido la economía nacional como resultado del abandono en que hemos dejado hasta hoy la higiene del país.

Pero para poder apreciar, señor presidente, en toda su magnitud y en todas sus consecuencias económicas la obra de las epidemias, ruego al Honorable Senado me permita analizar un instante más este lúgubre período de 20 años a que acabo de referirme.

No sólo son las vidas las que se pierden, esas muertes permiten suponer muchos días de alejamiento del trabajo, muchos días de enfermedad, de gastos estériles del Estado en la hospitalización de los enfermos. Pero hay más todavía que considerar: quedan aún los enfermos salvados. En el mismo período encontramos 48 mil 507 enfermos atendidos y salvados de viruela; 358,720 de fiebre tifoidea; y 27,442 de tifus exantemático. Reflexiónese ahora en los gastos inmensos que ha exigido el tratamiento y el cuidado de esos 434,669 enfermos a sus familias o al Estado, los incalculables sufrimientos físicos y dolores morales que han ocasionado y es seguro que tomará forma inmediatamente en el ánimo del Honorable Senado el propósito sincero de liberar en el futuro a la sociedad chilena de tan trágica como onerosa contribución.

Afortunadamente, señor presidente, se puede obtener el éxito en la lucha por la vida del país. Disponemos ya de un cuerpo de disposiciones legales, inspiradas en los principios modernos de la higiene pública, que han hecho satisfactoriamente su prueba en naciones de índole semejante a la nuestra, admirablemente adaptadas a nuestros hábitos y prácticas administrativas. Es la obra armónica, completa, realizada con perfecto conocimiento de las diversas fases del problema sanitario por el eminente higienista americano doctor Jhon Long, a quien creo justo rendir en este momento el homenaje del reconocimiento del Gobierno chileno por la labor altruista y de progreso nacional que desarrolla entre nosotros.

La vigencia del Código Long llevará a todas las poblaciones, grandes y pequeñas, los beneficios de la administración sanitaria, sin lo cual sería una utopía la salubridad de la República. Y se comprende el alcance de este hecho, si se piensa que de nada valdría esforzarse por mantener salubre una población importante, si cerca de ella se encuentra la comuna abandonada, que irradia infecciones o epidemias. La solidaridad que une en destino común a unos y otros en la sociedad, nunca es más cierta y efectiva que en las cuestiones de higiene pública.

Para alcanzar el enorme beneficio que nos proporcionará el Código Long si la conciencia pública, libre de prejuicios o de otros intereses hace fácil su implantación y lo respeta, no se requiere, como lo creen algunos, un sacrificio pecuniario desmesurado. Muy lejos de eso, como lo va a ver el Honorable Senado mismo.

Poco después de su promulgación, se calculó en $ 10.000,000 la cuota fiscal necesaria para la organización y correcto funcionamiento de los servicios. Pero las dificultades del erario público obligaron a revisiones cuidadosas de ese presupuesto con el objeto de suprimir por ahora, sin alterar las bases fundamentales del Código, lo que no tuviera caracteres de imperiosa urgencia. De estas revisiones quedó el actual presupuesto sanitario para 1926 que alcanza a la suma de $ 7.500,000, que unida a la suma de $ 3.889,683 con que deben contribuir las Municipalidades, 5 a 10 o|o de sus entradas, hace un total de $ 11.389,683; o, lo que es lo mismo, $ 2.88 por persona y por año, calculada en 3.944,142 habitantes la población del país. Por fin, si se estima en $ 950.000,000 el presupuesto nacional, tendremos que el presupuesto de la Dirección de Sanidad, que como acabo de decirlo es de $ 7.500,000, le representa al Estado un gasto de 0.78 o|o de sus gastos totales. Será ésta la cuota más escasa conocida, de las que dedican los países civilizados a la protección de sus habitantes, la más modesta prima de seguro mutuo contra la enfermedad o contra la muerte.

Voy a terminar, señor Presidente, agradeciendo al Honorable Senado la benevolencia que ha tenido para oirme, sobre una cuestión de suyo árida, cuyo sólo atractivo reside en el problema económico y humanitario mismo que considera. Pero, antes, permítaseme desprender brevemente de la larga exposición que he debido hacer, algunas conclusiones netas, que señalan orientaciones necesarias e imprescindibles.

Creo haber dejado establecido que cualquiera que sea el punto de vista desde el cual se considere el problema sanitario fluye la obligación que tiene el Estado de velar, sin restricciones ni mezquindades, por la higiene pública en forma eficiente, es decir, que sea capaz de ahorrar vidas, de aliviar sufrimientos y de proteger la raza. Si lo consideramos en relación con la economía nacional, hay que reconocer la necesidad de rodear a la máquina humana de las condiciones apropiadas para que rinda igual trabajo que en otras partes, acrecentada ya su fecundidad por la aplicación de los asombrosos progresos de la medicina preventiva; si lo miramos fríamente, tomando sólo en cuenta el interés egoísta del Estado, de no aumentar en forma desmedida los gastos que le exige el mantenimiento de la organización social, deberemos tener presente que no por ignorar las enfermedades se logra suprimirlas, y que como consecuencia del error pesará sobre su presupuesto el costo del enorme número de enfermos que cuidar; y, por fin, si se le aprecia recordando la obligación social que ordena imperiosamente proteger la vida humana contra los riesgos evitables que la amenazan, por ignorancia o por insalubridad de las ciudades, tendremos que el Estado que no lo hiciera desconocería el deber moral ineludible que le corresponde de poner su acción pública, poderosa y eficaz, al servicio de todos los ciudadanos que tienen igual derecho a la salud y a la vida y que la mayor parte de ellos, individualmente, no pueden proporcionárselas.

Pocas veces, señor Presidente, se ha sintetizado, en mejor forma y más elocuentemente, la influencia decisiva de la higiene pública en el desarrollo y en el progreso de un país, que con estas palabras pronunciadas hace ya muchos años por un gran estadista inglés, que ruego al Honorable Senado quiera escuchar. Decía Disraeli: "La salud pública es el fundamento en que descansan la felicidad del pueblo y el poder del Estado. Podéis contar con el más hermoso de los reinos; concededle los ciudadanos más inteligentes y laboriosos, manufacturas prósperas, una agricultura productiva, florecimiento en sus artes, que los arquitectos hayan cubierto su suelo de templos y palacios; dadle todavía la fuerza, armas de precisión y flotas de torpederos; pero si la población permanece estacionaria, si cada año está disminuyendo en estatura y en vigor, la nación está condenada a perecer. Por esta razón, yo estimo que la preocupación de la salud pública es el primer deber de un hombre de Estado." No está de más, señor Presidente, que se oigan aquí también estas palabras serenas y sobrias. Ellas convencerán a todos que este proyecto que echará las bases de nuestra organización sanitaria, quiérámoslo o no, nos hace asistir a un debate nacional; y que su solución no puede ser sino favorable a los grandes intereses nacionales tan gravemente comprometidos.

El señor BARAHONA.—Estima que aunque en estos momentos los parlamentarios no deben pensar en la creación de nuevos servicios, dadas las circunstancias actuales, sin embargo él votará favorablemente este proyecto.

Está convencido el señor senador que el equilibrio de los presupuesto no sólo producirá una mayor confianza en el país sino que impedirá la salida de capitales y promoverá la traída de nuevos capitales con el consiguiente desarrollo de las industrias y aumento en los jornales del pueblo.

Pero al lado de este enorme servicio que se debe prestar al país, debe atenderse a las necesidades de considerar la situación de nuestra raza y de la conservación del factor hombre en condiciones de eficiencia en el incremento de la riqueza pública.

El señor Ministro de Higiene y el señor González Cortés han hecho notar las desfavorables condiciones en que se encuentra nuestro país en cuanto a mortalidad, que alcanza a un 30 por mil, lo que constituye un escándalo tratándose de una nación civilizada, pues a mantenerse estos factores de despoblación, está la raza condenada a desaparecer.

Además de esta consideración, está la de que el gasto no será excesivo si se consideran los positivos servicios que se van a obtener. Las comisiones militares y navales nos han indicado que en el examen de los contingentes anuales de conscriptos, cada año aumenta considerablemente el número de los desechados por inútiles para el servicio. Se trata, por lo tanto, de un proyecto que será para el porvenir del país y su gasto será reproductivo, pues evitará que los conventillos sigan siendo verdaderas ametralladoras de enfermos para los hospitales.

Por estas consideraciones, el señor Barahona declara que votará el proyecto.

El señor SALAS ROMO.—Dice que los miembros del partido radical se han preocupado desde hace mucho tiempo de la salud pública, y recuerda que en la Convención celebrada por su partido en Valparaíso, en 1922, se acordó sustituir en el programa de partido el viejo concepto de beneficencia pública o carida privada, por el de la asistencia social, como función primordial del Estado.

Con este criterio han procurado que el factor hombre sea objeto del mayor cuidado y atención por parte del Estado, pues está relacionado directamente con la riqueza pública.

El hecho de que Chile sea el país que tiene un porcentaje más elevado en su mortalidad está demostrando el abandono en que se encuentra en el país este servicio.

Esta es la razón que mueve al partido radical a votar favorablemente este proyecto.

El señor ZAÑARTU.—Está cierto que este proyecto encontrará favorable acogida en el Senado, como la ha encontrado en la opinión pública. Cree que si algún cargo de conciencia cae sobre los dirigentes del país en el pasado, es el abandono en que han tenido nuestra población, privada de la más mínima asistencia social.

Desde muchos años venía el señor senador en compañía de un grupo de senadores y diputados, solicitando una ley de esta naturaleza, sin resultado práctico. En cuanto al proyecto en debate, se admira el señor Zañartu como el Dr. Long que en el poco tiempo de permanencia en nuestro país, se ha podido penetrar de nuestras características geográficas y de las necesidades de nuestra población, tratando de llevar la asistencia social hasta los más apartados centros poblados del país.

El señor AZOCAR.—Había propuesto una partida en los presupuestos para iniciar este año los servicios del Código Sanitario y estima el señor senador que es inútil despachar esta ley si no se le dan fondos para que se mantenga.

Si lo que se ha gastado en colonización se hubiera destinado a la salubridad pública, sería distinta la situación de la población del país.

El señor SILVA (don Matías).—Dice que dará al proyecto su voto favorable, con la salvedad de la asignación a los miembros del Consejo.

Cuando se habla de la atención a los enfermos viene a la memoria del señor senador el debate de la ley que creó la Cruz Roja y recuerda que la Cámara de Diputados acordó agregarle un artículo que establecía esta enseñanza en la Escuela Normal y en los liceos, artículo que después fué rechazado por el Senado.

Cree el señor senador que es el momento de volver sobre esa idea que puede producir grandes beneficios y tener una influencia muy grande en la disminución de la mortalidad, pues mucha gente se muere por falta de conocimientos elementales de higiene, principalmente en la primera edad.

Estima el señor senador que tal vez bastaría un decreto del Ministro para què se hicieran estos cursos por los médicos de los establecimientos y respecto al material sanitario, no es de gran dificultad procurarlo. La enseñanza de la Cruz Roja en las escuelas públicas se difundiría en los hogares y en las escuelas normales formaría maestras capaces de difundir esas ideas en la enseñanza.

SESION SECRETA

A indicación del señor Sánchez García de la Huerta, se acuerda destinar la segunda hora de la presente sesión a sesión secreta.

El Sr. CONCHA (don Luis E.)—Pido sesión secreta para el día de mañana, destinada a tratar de solicitudes particulares.

El Sr. YRARRAZAVAL.—Le hace notar que estas solicitudes deben estar informadas por la Comisión Revisora, para que sean discutidas y en el momento esa Comisión no tiene ninguna informada y por lo tanto no habría de qué tratar en esa sesión.

El Sr. CONCHA (don Luis E.)— Pido a dicha Comisión se sirva informar las solicitudes que están pendientes desde hace tres años, pues de otra manera esto significa denegación de justicia.

ATROPELLOS EN VALDIVIA

El Sr. CONCHA (don Luis E.)— Denuncia el hecho de que un correligionario suyo fué atropellado frente al cuartel, por un oficial de policía, en Valdivia.

LEY DE SEGURO OBLIGATORIO

El Sr. ZAÑARTU.—Dice que lo ha tomado de sorpresa un anuncio según el cual la Inspección de la Ley de Seguro Obligatorio pasará a las casas particulares e industrias a hacer cumplir la ley N.o

INFORMACIONES CABLEGRAFICAS DEL EXTERIOR

DE NUESTROS CORRESPONSALES ESPECIALES, VIA EASTERN Y ALL AMERICA CABLES INC. DE "THE UNITED PRESS". — LOS O RIGINALES DE TODOS LOS CABLEGRAMAS QUE SE INSERTAN EN ESTA SECCION, ESTAN A DISPOSICION DEL PUBLICO EN ESTA IMPR ENTA

SIRIA

Las autoridades francesas desmienten las informaciones de fuente árabe

BEIRUT, 26. — Las autoridades francesas han desmentido categóricamente las informaciones procedentes de Jerusalén, que anunciaron una emboscada desastrosa de las fuerzas francesas que salieron de Damasco.—(U. P.)

Los franceses sufrirían nuevos descalabros militares

JERUSALEN, 26.—Informaciones de fuente árabe anuncian que las autoridades francesas han suprimido todas las noticias y han cortado las comunicaciones con Damasco, desde el Jueves.

En el cuartel general de los rebeldes se reitera que en la emboscada tendida por ellos a los franceses, éstos últimos sufrieron 1,800 bajas entre muertos y heridos. — (U. P.).

GRAN BRETAÑA

Dos tennistas argentinos regresan a Buenos Aires

LONDRES, 26. — Los tennistas argentinos Robson y Cataruzza partieron hoy en viaje a Buenos Aires, Boyd y Obarrio se quedaron a fin de tomar parte en el campeonato del Club Wentworth en Virginia Water. — (U. P.).

INDIA

Allan Cobham proseguirá hoy su vuelo

RANGOON, 26. — El aviador Cobham seguirá mañana viaje a Victoria. Hoy se dedicará a revisar el avión.—(U. P.)

JAPON

Desórdenes en varias localidades del país

TOKIO, 26.—Desde varios puntos del país se informa que se han producido desórdenes análogos a los promovidos en Nagano últimamente.

En la Prefectura de Tochigi se batieron ayer mil habitantes de la población contra 150 agentes de policía. El choque no tuvo consecuencias graves; pero resultaron varios heridos.

El Viernes, en circunstancias de que un centenar de jóvenes efectuaban una manifestación tuvieron un choque con la policía armada de sables.

Se dice que una de las causas de los disturbios es la política de restricciones del Gobierno, el cual ha suprimido algunas estaciones de policía.—(U. P.)

El programa naval del Ministerio de Marina

Es objetado por el Premier y el Ministro de Finanzas

LONDRES 26. — "The Daily Mail", ha recibido despachos de Tokio en los que se anuncia que el Premier y el Ministro de Finanzas se han opuesto al programa naval confeccionado por el Ministerio de Marina para los períodos 1927-8, que destina la suma de 290.070,000 de yens para la construcción de cuatro cruceros ligeros, diez y seis destroyers, 5 submarinos, 3 cañoneros y cinco buques para servicios especiales que deberían ser terminados en el plazo de 4 años.

El barón Tanaka, jefe de la oposición, ha declarado que debe hacerse una cuestión nacional del mantenimiento de la Armada en una situación tal que responda a la seguridad nacional.

La prensa en general, según los despachos citados, está en favor del programa elaborado por el Ministerio de Marina.

SURESLAVIA

Nuevas inundaciones causan cuantiosas pérdidas

VIENA, 26. — Comunican de Belgrado que a consecuencia de las inundaciones quedaron destruidas 300 casas en Wasee Wajska, en Voyvodna.

Las violentas tempestades de lluvia provocaron el aumento de caudal de los ríos que reventaron todos los diques vecinos.

Hasta ahora no se tienen informaciones de que haya habido víctimas.—(U. P.)

ACTIVIDADES DEPORTIVAS MUNDIALES

Las partidas finales por la Copa Davis

CABOURG, 26. — En los últimos match por la copa Davis, de tennis, Brugnon derrotó a Turnbull por 4-6 1-6, 6-2, 6-4, 6-0.

En el match suplementario, estanto ausente Lacoste, Landru derrotó a Gregory por 3-6, 6-2, 6-1.

Francia derrotó a Inglaterra por cuatro victorias contra un juego no verificado por inasistencia de una de las partes.—(U. P.)

Hoy peleará Víctor Contreras con Vicente Ostuni

BUENOS AIRES, 26.—Mañana pelearán los boxeadores Vicente Ostuni, argentino, y Víctor Contreras, chileno.—(U. P.)

Helmy intentará la travesía del Canal de la Mancha a nado

CABO GRIS NEZ, 26. — El nadador Helmy proyecta atravesar el Canal de la Mancha hoy a las 9 de la noche.

Miss Gertrude Ederle lo acompañará durante tres o cuatro horas. En seguida, el nadador Cannon, que irá a bordo de un remolcador, reemplazará a Miss Ederle.

La nadadora noruega Olav Forstan, ha llegado a Boulogne con el propósito de intentar la travesía en dos o tres días más. — (U. P.).

CABO GRIS NEZ, 26. — El nadador Helmy, que debía lanzarse al agua hoy a las de la noche, para intentar la travesía del canal, no lo hizo, debido a que el tiempo es desfavorable. — (U. P.).

COPPER QUEEN

La correa de calidad que todo industrial debe preferir

DURABLE Y RESISTENTE AL MAS DURO TRABAJO, BAJO CUALQUIERA CONDICION

Ofrecemos de todas dimensiones

DEPARTAMENTO DE MERCADERIAS GENERALES

MORRISON & CIA

AHUMADA 77 — SANTIAGO

«Los esfuerzos para realizar un plebiscito en Tacna y Arica demuestran que este medio no trae armonía«

Declaraciones de Mr. Collier, a su llegada a Nueva York.—Espera regresar a Chile a fines de Setiembre.— Estima que alguno de los proyectos de solución, sugeridos por Mr. Kellogg, será aceptado.—"El prestigio de EE. UU. en América Latina no se ha visto amenguado.— Chile necesita capital extranjero y esto puede hacerse más fácilmente y con menor gasto si se eliminan las divergencias internacionales".

NUEVA YORK, 26.—El Embajador de los Estados Unidos en Chile, Mr. William Miller Collier, ha hecho las siguientes declaraciones al corresponsal de la United Press:

"He venido a los Estados Unidos sencillamente con permiso. Después de dos meses de vacaciones espero regresar a Chile, más o menos a fines de Setiembre.

"Salí de Santiago hace 19 días, por consiguiente no estoy informado de los recientes acontecimientos relacionados con el asunto de Tacna y Arica.

"En aquella fecha, sin embargo, a pesar de la previa y formal declaración de Chile, en el sentido de que los buenos oficios de los Estados Unidos habían resultado infructuosos, existían, tanto en los círculos políticos como en los de negocios, manifestaciones de poderosos, sinceros y general deseos de renovar los esfuerzos para arreglar este asunto por medio de ese camino.

"Yo, eventualmente, creo que esto tendrá éxito y que alguno de lo svarios proyectos sugeridos por Mr. Kellogg a la consideración de las naciones litigantes será aceptado.

"No hay razón para descorazonarse a causa de los procedimientos seguidos hasta ahora. Por el contrario, los buenos oficios han dado por resultado alcanzar un temperamento mucho mejor calculado para que de él resulte un compromiso de concesiones y una conciliación.

"Ambas naciones por largo tiempo han declarado que no harán cesión de cualquier parte del territorio. Durante el proceso de los buenos oficios iniciados por el Secretario del Departamento de Estado, ambos países abandonaron estas pretensiones y manifestaron estar dispuestas a ceder alguna parte del territorio a Bolivia y repartirse el resto entre ellas.

"También ha sido tomada en consideración la idea de ceder toda la provincia a Bolivia. La dificultad reside en ponerse de acuerdo sobre la naturaleza y extensión de la parte que se cedería a Bolivia y la compensación que ésta pagaría.

"Yo creo que el problema se solucionará porque Chile y el Perú han comprendido que el valor del territorio, económica y estratégicamente, no es nada en comparación de las ventajas que surgirían de la completa reconciliación entre estas tres repúblicas suramericanas.

"Tengo la más completa esperanza de que esas tres naciones harán muy luego las necesarias concesiones para restablecer esa armonía en el mundo Occidental, armonía que se ha visto tan seriamente perturbada por espacio de medio siglo.

"Los esfuerzos para realizar el plebiscito demuestran que las campañas que tienen ese fin por mira, a menudo no traen la armonía. Necesariamente ellas recurren a las pasiones nacionales y frecuentemente aumentan los odios de razas.

"Yo creo que el ofrecimiento de los buenos oficios par parte de Mr. Kellogg fué adecuado y oportuno y el desarrollo de los acontecimientos a que ha dado lugar augura un suceso eventual.

"La resolución adoptada por la Comisión Plebiscitaria que declaró impracticable el plebiscito no constituyó un fracaso del principio del arbitraje sino que al contrario, fué más bien una apreciación estricta y elevada sobre el asunto.

"Esa resolución sencillamente demostró que ciertos procedimientos para la ejecución del laudo encontraron dificultades inesperadas.

"En parte esto se debió a que Chile ha estado en posesión del territorio por cerca de 50 años y la idea de la soberanía chilena estaba inculcada en la mente de muchos de los pobladores de esas provincias.

"Las dificultades fueron tan grandes y de tal manera amenazaron el propósito fundamental del arbitraje que no era otro que el restablecimiento del espíritu amistoso entre peruanos y chilenos, que se consideró mejor dar a las naciones litingantes la oportunidad de hacer lo que los litigantes privados hacen frecuentemente, esto es, que hicieran un esfuerzo para ver si algún arreglo fuera de los tribunales podría más ligero, más completa y más permanentemente asegurar sus respectivos derechos, mientras que se mantenían latentes los procedimientos judiciales.

"El prestigio de los Estados Unidos en América Latina no se ha visto amenguado por el desarrollo de los acontecimientos sobre Tacna y Arica. Sobre todo se ha visto prestigiado.

"En general se estima que un alto tipo de moralidad en materia de elección se fijó, un tipo tal que necesariamente era muy difícil de alcanzar pero que un arbitrador no podía disminuir sin hacer que su propia parcialidad fuera puesta en tela de juicio.

"Innegablemente, en estos momentos existe en Chile un marcado disgusto por la actitud de la Comisión Plebiscitaria y algún resentimiento en contra de los Estados Unidos, pero no ha habido manifestaciones descorteses de este sentimiento por parte del público.

"Tengo confianza en que pronto Chile llegará a comprender que los Estados Unidos han sido sinceros en su deseo de ayudar al arreglo de este asunto en estricto acuerdo con la justicia y con el espíritu de la amistad más completamente falto de egoísmo.

"Las relaciones entre Chile y los Estados Unidos deben aumentar en amistosa intimidad. Los negocios norteamericanos tienen enormes intereses allí, y han ayudado inmensamente al desarrollo de los recursos del país.

"El mercado norteamericano es absolutamente esencial para Chile, en especial para su nitrato. Cantidades ilimitadas del mismo, pueden ser utilizadas en nuestras plantaciones algodoneras, si es que el precio es rebajado, y Chile pudiera establecer la armonía con sus vecinos, en tal forma que removiera toda posibilidad y futura interrupción de la producción o entrega.

"Hoy día, Chile necesita del capital extranjero. Tiene deseos de convertir y consolidar sus empréstitos. Esto, naturalmente, puede hacerse con mayor facilidad y menores gastos si se eliminan todos los mal entendidos con sus vecinos, y si el país se libra de la aplastante carga de los enormes gastos de su incremento naval y preparación militar, y si él puede dedicar todas sus energías al desarrollo de sus recursos.

"Los chilenos y norteamericanos serían muy buenos amigos y siempre lo han sido. Probablemente ninguno de los pueblos latinos tiene mayores comunidades intelectuales, sociales y de temperamento con los norteamericanos, como los habitantes de esta distante República, situada en la zona templada austral, cuya población está compuesta principalmente por personas de origen español, pero con una gran dosis de influencia preponderante, de elementos franceses, italianos, británicos, escoceses e irlandeses.

"Se trata de un pueblo que tiene dotes excepcionales de virilidad, de trabajo y de espíritu de empresa. Un pueblo valiente y sensible en extremo a todo lo que afecta la dignidad nacional". — (U. P.)

SUIZA

Gilbert Murray reemplazará a Bergson

EN LA COMISION INTERNACIONAL DE COOPERACION INTELECTUAL

GINEBRA, 26. — La Comisión Internacional de Cooperación Intelectual eligió Presidente a Mr. Gilbert Murray, en reemplazo de M. Henri Bergson, que renunció a causa del mal estado de su salud.—(U. P.)

MARRUECOS

Un parte oficial español

MADRID, 26. — Un parte oficial de Marruecos, da cuenta de que se ha sometido la última fracción de la tribu de Gomara, entregando su armamento, con lo cual se consideran pacificadas las tribus de Gomara y Yebala. — (U. P.)

Unschlicht sería el elegido para jefe de la policía política

[illegible]U. 26 —El corresponsal ha sabido de fuente autorizada que el ayudante-presidente del Consejo Militar revolucionario, Unschlicht, será nombrado jefe de la Policía Política del Estado y que el comisario de la Inspección de trabajadores y aldeanos, Kuybisheff, será designado presidente del Supremo Consejo Económico.—(U. P.)

PORTUGAL

LISBOA, 26.—El general Carmona, acompañado de los Ministros de Estado, visitó la localidad de Curia, inaugurando en seguida la nueva estación de ferrocarril y el nuevo Hotel Palace—(P. P.)

BULGARIA

Se inauguraron las reuniones del Congreso Internacional de Derecho Penal

BRUSELAS, 26.—Se inauguraron las sesiones del Congreso Internacional de Derecho Penal, con asistencia de 300 delegados extranjeros, bajo la presidencia del delegado belga M. Carton de Wiart.—(U. P.)

LAS ULTIMAS INCIDENCIAS DEL CONFLICTO RELIGIOSO MEXICANO

La Federación de Sindicatos de México, acordó apoyar al Gobierno en contra del boycott proyectado por los católicos.— Durante las confirmaciones de ayer, en la Catedral de la Ciudad de México, murieron cuatro guaguas.

MEXICO, 26.—El Presidente de la República, general Calles, hizo una larga declaración a los representantes de la prensa, diciendo que estaba seguro de que la propaganda católica en favor del boycott que se amenaza declarar en México, no afecta a la vida económica de la nación.

"La existencia económica de México — dijo el Presidente — no depende de unos pocos agitadores que usan el catolicismo como un pretexto para desahogar su furor ocntra el Gobierno".

Explicó el general Calles que las nuevas leyes se limitaban a hacer revivir las antiguas leyes de reforma que "el Gobierno se ha visto obligado a adoptar en vista de la actitud sediciosa del clero". En seguida, agregó que la Iglesia resultará beneficiada con que "el Gobierno seleccione al clero y elimine a los sacerdotes extranjeros indeseables".—(U. P.)

MEXICO, 26.— La Federación de Sindicatos del distrito federal, en sesión especial, acordó apoyar al Gobierno en contra del boycott proyectado por los elementos católicos.

La Federación envió un mensaje al Presidente Calles acusando a la Iglesia de adoptar una actitud de oscurantismo en la esperanza de desarrollar un trabajo en favor de la revolución.— (U.P.)

MEXICO, 26.— El polvoriento camino que se extiende en una extensión de cinco millas entre México y el santuario de Guadalupe, fué ayer escena de un fervoroso peregrinaje de los católicos. Se calcula que 100,000 personas, entre las que figuraban desde las indígenas más humildes hasta damas de la sociedad lujosamente vestidas, llegaron al pie y descalza hasta el santuario, para rendir allí el último homenaje antes de que entraran en vigencia las nuevas leyes religiosas.

Mujeres y niños llevaban coronas y gigantescas cruces de flores.—(U. P.)

CIUDAD DE MEXICO, 26. — Cinco mil personas se apretujaban en el interior de la Catedral, esperando que se confirmara a los niños que las acompañaban. A causa de la aglomeración murieron cuatro guaguas.

Oficialmente se ha anunciado que desde el 10 del presente mes han sido confirmados 96 mil niños en la Catedral. El Arzobispo Monseñor Mora ha sido asistido por cuatro Obispos a fin de efectuar esas confirmaciones. Las ceremonias de esta naturaleza durarán hasta el Viernes, día en que se celebrará la última misa.

Se espera que ese día asistan a la ceremonia indicada una de las multitudes más grandes que registra la historia.

Los altos dignatarios de la Iglesia declaran que los masones ayudan financieramente y por otros medios a la campaña en contra de los católicos y hacen notar que en el mes de Febrero le dirigieron una carta al Presidente señor Calles apoyándolo en su actitud. — (U. P.)

ECUADOR

Se pide al Gobierno la modificación de los nuevos derechos de importación

GUAYAQUIL, 26. — El Ministro de Estados Unidos, a nombre de una compañía petrolífera y de varios comerciantes locales, ha pedido al Gobierno considere una enmienda al decreto referente a los nuevos derechos de importación.—(U. P.)

BELGICA

Vendervelde y Francqui se dirigen a París

BRUSELAS, 26. — Los señores Vandervelde y Francqui se dirigen a París con el objeto de discutir con el Ministro de Finanzas de Francia. El Gobierno estudia la cuestión de fijar un precio máximo al pan.—(. P.)

POLONIA

SE TRATARIA DE PROVOCAR UN CONFLICTO RUSO-POLACO

ENCUENTROS ARMADOS EN LA FRONTERA DE UKRANIA Y POLONIA

VARSOVIA, 26. — Dos graves choques ocurridos ayer en la frontera indican, al parecer, que los nacionalistas ukranianos tratan de provocar un conflicto ruso polaco.

En el distrito de Skalat, en la frontera poloca, los guardias detuvieron a un contingente de irregulares ukranianos armados que trataban de cruzar la frontera hacia Rusia. Se produjo un cambio de disparos de rifle, resultando muerto un estudiante ukraniano. Los demás lograron pasar a Rusia.

En el distrito de Borscow un grupo análogo de irregulares ukranianos trató de cruzar la frontera desde Rusia hacia Polonia. Con este motivo se produjo un combate con granadas de mano, resultando herido un soldado polaco; pero las tropas polacas lograron repeler a los atacantes.—

Una tumba con veinte esqueletos mutilados

VARSOVIA, 26. — Según informaciones recibidas de Bialistock, las autoridades descubrieron en una tumba misteriosa 20 esqueletos de hombres, mujeres y niños. Los cráneos y las piernas y brazos mutilados, demostraban que las víctimas fueron torturadas antes de su muerte.

Los diarios formulan la acusación de que esos restos pertenecen a 20 personas, víctimas de los desmanes cometidos durante la invasión del ejército rojo.—(U. P.)

"PRINCE OF WALES"
RESTAURANT
COMMERCIAL LUNCHEON
(Servicio Rápido)
$ 8 cubierto

MATACALLOS
18

(A base de colodión y ácido láctico), gran extirpador de callos y callosidades.—M. R.

EL DISCURSO DE BERNARD SHAW EN EL BANQUETE DE SU CUMPLEAÑOS

Debemos proceder a la modificación del actual sistema de distribución de la riqueza pública.— El Partido Laborista debe obtener el control de las finanzas nacionales.

LONDRES, 26. — El conocido dramaturgo y autor Bernard Shaw dirigió la palabra a los asistentes al banquete con que los miembros parlamentarios del Partido Laborista honraban su 70.º cumpleaños.

Haciendo referencia a la negación del Gobierno británico para que su discurso fuera transmitido por radio, Bernard Shaw dijo: "Hace poco que el Gobierno declaró su propósito de exterminar la nación egipcia cortando la suministración de agua en el Nilo, ahora, el Gobierno ha concebido la gloriosa idea de tratar de atajar la corriente de ideas en este país, condenándome a mí. La única objeción que se me puede hacer es que soy un partidario conocido de la oposición gubernativa."

Más adelante, en su peroración, el distinguido autor se refirió al pedido que se le había hecho en el sentido de que no hablara en forma de polémica, diciendo: "sin duda aquellos que me han hecho semejante proposición, no saben que me han insultado con su pedido; ningún inglés podría cumplir lo solicitado sin traicionar con su actitud a su patria. El derecho de polémica es la base de todo Gobierno parlamentario, pero el Gobierno actual no sabe ni siquiera eso. Figúrense lo que será la próxima elección si se persiste en esta supresión de la transmisión radiotelefónica. Los candidatos laboristas se verán en la necesidad de cruzar el país vertiginosamente en todas direcciones, a fin de atender alguna reunión ocasional, mientras que el candidato del Gobierno podrá dirigir la palabra a 10.000,000 de oyentes por medio de la radio, desde su cómodo sillón."

Es necesario que se haga del partido socialista un partido de tal naturaleza, que cualquier hombre temeroso de Dios pueda plegarse a él."

"Debemos proceder a la modificación del actual sistema de distribución de la riqueza pública. Solamente dos personas de las 47 millones que pueblan este país tienen fe en el sistema existente de distribución, y esas personas son el Duque de Northumberland y Lord Baudbury." "Es necesario que el Partido Laborista obtenga el control de las finanzas nacionales, de las industrias, y especialmente de las entradas del país, para controlar en seguida su distribución." — (U. P.).

El discurso de Bernard Shaw no pudo ser trasmitido por radio

LONDRES, 26. — De acuerdo con la costumbre que impide que se pronuncien discursos dede las estaciones radiotelegráficas de broadcasting, a menos que previamente sean sometidos para su examen, el Director General de Correos prohibió que se transmitiera el discurso que con ocasión del 70 cumpleaños de Bernard Shaw se pronunciará en la manifestación al escritor en el Hotel Metropole. El Director de Correos ha manifestado que ese discurso no le ha sido sometido para su aprobación y puede prestarse para controversias.

Mr. Bernard Shaw ha recibido miles de congratulaciones de todas partes del mundo.—(U. P.)

ALEMANIA

Un incendio destruyó una localidad de Baviera

BERLIN, 26. — Informaciones recibidas de Munich, anuncian que un incendio, que se cree intencional, destruyó totalmente la localidad de Momloanmireth, en Baviera, en circunstancias de que sus habitantes se encontraban en la iglesia de una aldea vecina. — (U. P.).

¿Renunciará Zinovieff la presidencia de la Tercera Internacional?

BERLIN, 26. — Se cree que Zinovieff renunciará la presidencia de la Tercera Internacional a raíz de su salida de la Oficina Política.

Se estima que Bucharin sucederá a la presidencia de la Internacional Comunista. — (U. P.).

La culpabilidad de la gran guerra

Una conferencia del profesor Harry Elmer Barnes en la Universidad de Berlín

BERLIN 26. — El profesor Harry Elmer Barnes, conocido educacionista de los Estados Unidos, dió una conferencia en los salones de la Universidad de Berlín que trató de la culpabilidad de la guerra europea.

En el curso de su disertación, el profesor declaró que Francia y Rusia eran los principales culpables del conflicto, en seguida viene Austria, y por último Alemania y Gran Bretaña.

Agregó el conferencista que la entrada de los Estados Unidos a la guerra se debió en parte a la propaganda aliada en parte a razones de orden comercial. — (U. P.).

Carne infectada envenenó a 140 marineros del "Hanover"

BERLIN, 26. — Comunican de Wilhelmshaven, que 140 marineros del crucero alemán "Hanover" fueron hospitalizados a causa de haberse envenenado por haber comido carne infectada. — (U. P.).

FRANCIA

BIARRITZ, 26. — **Se anuncia el compromiso matrimonial de la señorita Susana Rodríguez Alcorta con el señor Luis Ortiz Basualdo.** —(U. P.).

IRAC

Un Vikers-Vernon que conducía tropas sufrió un grave accidente

MURIERON 7 PERSONAS

BAGHDAD, 26.—Un aeroplano Vikers-Vernon que conducía tropas chocó hoy en la mañana, en el aeródromo de Hinaidi, con los techos de los almacenes.

A consecuencias del accidente murieron siete personas, inclusive tres oficiales. Otro oficial resultó gravemente herido.

Este es el accidente más serio que se haya producido en la historia de la Real Fuerza Aérea.— (U. P.)

ESPAÑA

El Rey Alfonso llegó a Madrid

MADRID, 26.—Llegó el Rey a esta capital. Poco después de su llegada presidió una sesión del Consejo de Ministros.

Después de la sesión, el marqués de Estella manifestó que el Rey había firmado los decretos acordados en consejos anteriores, entre ellos el que se refiere a las bases del nuevo reglamento de ascensos, otros relativo al Ministerio de Guerra y otro con relación el trabajo de la mujer.

Mañana el Rey irá a Gredos y en seguida a Santander.

El marqués de Estella se dirigirá a Valencia y el 1.o de Agosto se trasladará a Santander.

El capitán González Gallarza almorzó con el Rey.—(U. P.)

Compra de edificios para las Legaciones en Chile y México

MADRID, 26. — El Consejo aprobó la compra de edificios de las Legaciones de España en Chile y México.—(U. P.)

La celebración del golpe de Estado de 1923

PARIS, 26.— El corresponsal de "Le Matin", en Madrid, anuncia que el Gobierno español proyecta celebrar el tercer aniversario del golpe de Estado de 1923, mediante un plebiscito destinado aparentemente a demostrar el juicio que merece al país el Directorio. El voto será público. Comisionados del Gobierno recibirán el "sí" o "no" que los electores vendrán a pronunciar ante ellos.— (U. P.)

MADRID, 26. — El nuevo Ministro de Serbia, señor Antonivitch presentó hoy sus credenciales al Rey, con el ceremonial de costumbre. — (U. P.).

Una excursión doblemente trágica

GIJON, 26.—Habiendo salido en una excursión automovilística, el ingeniero Manuel Orueta y su hijo, acompañado de otro ingeniero con dos hijos, y también de un amigo que iba con su hijo, atropellaron en el camino a una mujer, matándola instantáneamente. No obstante este accidente, los excursionistas prosiguieron su camino, llegando hasta el río, en donde se pusieron a pescar.

Cuando todos se hallaban entretenidos en las labores de pesca, cayó al agua el hijo del amigo de los ingenieros. El padre del muchacho se lanzó entonces al agua, para salvarlo; pero, viendo el peligro en que ambos se encontraban, el ingeniero Orueta se tiró también al agua, ahogándose los tres.—(U. P.)

Se inició la causa judicial contra el autor de "El escándalo del Millón"

MADRID, 26.—Se ha visto la causa judicial contra el periodista López Rienda, acusado de injuria y calumnia por las expresiones que contiene su libro "El escándalo del millón".

Larache es el acusador y solicita cuatro años y dos meses de prisión para López Rienda, 5,000 pesetas de multa y 50,000 de indemnización.

El defensor niega el delito y pide la absolución del acusado. —(U. P.)

¿CUAL ES EL MONTO EXACTO DE LAS BAJAS FRANCESAS EN LA EMBOSCADA DE GOUTA?

(Correspondencia cablegráfica de Zamaal Hussein, especial para "La Nación")

JERLSALEM, 26.—El cuartel general de las fuerzas rebeldes declara que las cifras oficiales publicadas los franceses sobre las bajas sufridas por ellos en la reciente emboscada al salir de Damasco, son sencillamente ridículas.

Declaran estas informaciones que al tener conocimiento los rebeldes de las preparaciones que hacían las fuerzas francesas en Gouta, los rebeldes resolvieron concentrar las fuerzas de Jebel-Druze, anti Lebanon, Baalbak y Dania Homs a fin de que unidas a las fuerzas de Gouta constituyeran un total de 6,000 hombres.

La región de Gouta consiste en una extensa planicie densamente poblada de árboles. Grandes cantidades de hombres pueden permanecer en acecho sin ser vistos; existe abundancia de agua y por lo tanto las condiciones son ideales para las operaciones bélicas de guerrillas.

La columna francesa que procedía de Damasco avanzó precisamente en dirección a un punto desde el cual las fuerzas ocultas abrieron un intenso fuego. La columna se retiró de la primera emboscada para caer en seguida en la segunda que le tenían preparada. Desde este punto las fuerzas se retiraron nuevamente hacia Damasco.—ZAMAAL HAUSEIN).

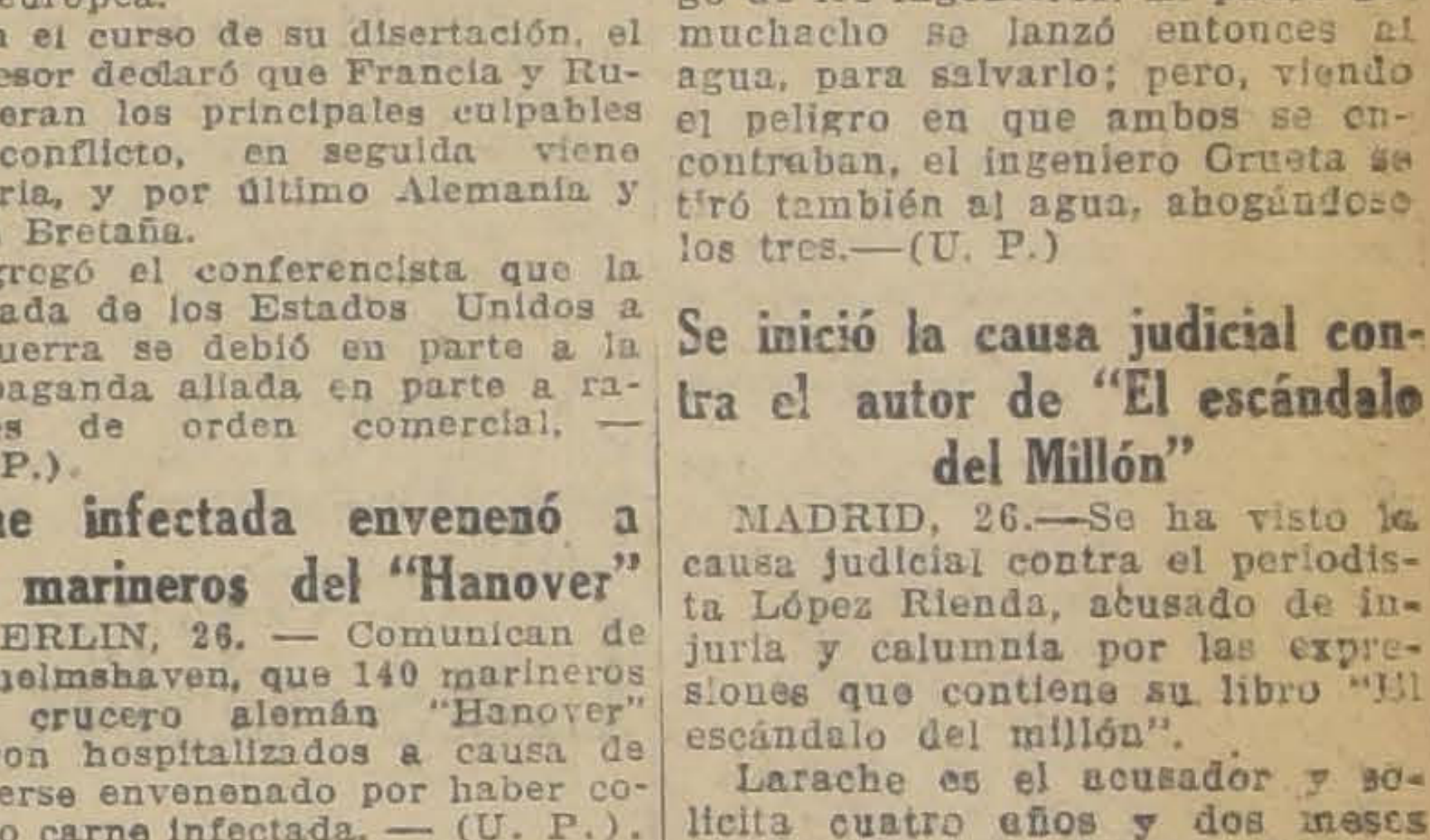

L. M. FIGARI & CIA., ROSAS 1023
Distribuidores generales:

INFORMACIONES CABLEGRAFICAS DEL EXTERIOR

DE NUESTROS CORRESPONSALES ESPECIALES, VIA EASTERN Y ALL AMERICA CABLES INC. DE "THE UNITED PRESS". — LOS ORIGINALES DE TODOS LOS CABLEGRAMAS QUE SE INSERTAN EN ESTA SECCION, ESTAN A DISPOSICION DEL PUBLICO EN ESTA IMPRENTA

El Consejo francés de Ministros aprobó la declaración ministerial

PFESENTADA POR POINCARE

El Gobierno ha acordado pedir facultades para hacer economías por medio de decretos e imponer en la misma forma impuestos directos.— Proyecta obtener 5,000 millones de francos en nuevos impuestos.— El franco alcanzó a cotizarse a 189 1|2 por libra esterlina, cerrando a 196.

La cotización del franco

LONDRES, 26. — Después de haber alcanzado, respectivamente, a 189 1|2, 185 1|2 y 146 1|2 por libra esterlina, el franco francés cerró a 196, el franco belga a 192 y la lira a 147 3|4. — (U. P.).

La reunión del Gabinete

PARIS, 26. — En una reunión celebrada por el Gabinete, M. Poincaré dió lectura a la declaración ministerial, que fué aprobada.

En el Consejo también se consideró la cuestión relacionada con el nuevo reglamento de la Cámara, recientemente aprobado, que permite la rápida votación de los proyectos financieros como también el programa de economías y el reforzamiento de la producción nacional.

Se cree que la declaración ministerial trata casi exclusivamente de los asuntos financieros y que se mencionan los acuerdos sobre la deuda de guerra de Washington y de Londres.

Mañana a las 11 y media de la mañana, M. Doumergue presidirá una reunión final del Ministerio, antes de que éste se presente en las Cámaras. — (U. P.).

Acuerdos del nuevo Gabinete

PARIS, 26. — El Gobierno ha acordado pedir se le conceda la facultad de hacer economías por decreto, como igualmente la de dictar decretos referentes a los impuestos directos. El impuesto sobre las herencias se hará efectivo en 1927. Las nuevas sumas que se obtengan se destinarán al fondo de amortización.

El Gabinete se reunirá a las 5 de la tarde para formular los artículos sobre nuevos impuestos y para completar la redacción de la declaración ministerial.—(U. P.)

Proyectos financieros

PARIS, 26. — Según el Ministerio de Finanzas, el Gobierno proyecta incluír en su programa financiero las insinuaciones de los peritos sobre los impuestos indirectos, como asimismo otros 5,000 millones de impuestos directos e indirectos, incluso derechos aduaneros más altos sobre los productos coloniales, aumento que, según se espera, producirá 1,500 millones anualmente; el impuesto sobre el monto de los negocios, fijado en 25 por ciento, producirá 660 millones más anualmente; los mayores coeficientes de los derechos aduaneros darán 400 millones más; finalmente, se habría decidido aumentar las tarifas ferroviarias. — (U. P.)

INFORMACIONES COMERCIALES, POR CABLE

CAMBIOS

NUEVA YORK, 26.—Hoy se cotizaron los siguientes cambios:

Inglaterra, 4.85 7|8 dólares por libra esterlina.

Francia, 2.47 1|2 centavos oro por franco.

ITALIA, 3.29 centavos oro por lira.

Bélgica, 2.52 1|2 centavos oro por franco.

Suiza, 19.35 centavos oro por franco.

Alemania, 23.80 centavos oro por reichsmark.

España, 15.51 centavos oro por peseta.

Yugoeslavia, 1.77 centavos oro por dinar.—(U. P.)

NUEVA YORK, 26. — Hoy se cotizaron los siguientes cambios:

Argentina: 40.56 centavos oro por peso.

Chile: 12.20 centavos oro por peso.

Japón: 47.25 centavos oro por yen.

Perú: 3.83 dólares por libra peruana.

Brasil: 15.25 centavos oro por mil reis.

Suecia: 26.76 centavos oro por corona.

Noruega: 21.94 centavos oro por corona.

Dinamarca: 26.40 centavos oro por corona.

Austria: 0.14 1|8 centavos oro por corona.

Portugal: 5.20 centavos oro por escudo.—(U. P.)

CARNE

CHICAGO, 26—La carne de vacuno se cotizó hoy como sigue:

De primera, de 15 a 17 centavos oro por libra.

De segunda, de 16 a 18 centavos oro por libra.—(U. P.)

CHICAGO, 26—La carne de ternera se cotizó hoy de 18 a 20 centavos oro por libra.—(U. P.)

CHICAGO, 26. — La carne de cerdo se cotizó a 16.40 dólares las 100 libras.—(U. P.)

ACCIONES

NUEVA YORK, 26.—Se cotizaron los títulos que se indican, a los siguientes precios:

American Metal Co., 53 1|2.
American Smelting Co., 129 7|8.
American Woellen Co., 23 3|8.
Ferrocarril Atchinson de Santa Fé, 134 3|4.
American Telephone Co., 140 3|8.
Anaconda Copper Co., 49 3|4.
Allis Chalmers Co., 85 1|2.
Bethlehem Steel Co., 45.
Chile Copper Co., 33 5|8.
Cerro de Pasco, 67 3|8.
Continental Oil Co., 20 1|4.
Central Leather, 9 1|4.
Dupont de Nemours, 260.
Dodge Brothers, 33.
General Motors Co., 169 7|8.
Great Western Sugar, no variaron.
General Electric, 347 1|2.
Hudson Motor Co., 61.
International Cement, no variaron.
International Harvester, 125 3|4.
Kennecott Copper Co., 55 3|8.
Missouri Pacific Railway, 57.
The National City Bank of N. Y., 626.
Standard Oil of New York, 43 5|8.
Standard Oil of California, 53 y 1|2.
Southern Pacific Railway, 106 1|4.
Studebaker Motor Car, 53 5|8.
Union Pacific Railway, 152 3|4.
U. S. Rubber Co., 57 1|4.
General Asphalt Co., 67.
U. S. Steel Co., 139.
International Railroad Car Co., 26 7|8.—(U. P.)

GRANOS

CHICAGO, 26. — Hoy se cotizaron los siguientes precios de granos, por bushel:

Trigo, para entrega en Julio: 1.42 3|4 dólar: para entrega en Setiembre: 1.42 3|8.

Maíz, para entrega en Julio: 0.77 1|2 dólar; para entrega en Setiembre: 0.85 1|2.

Avena, para entrega en Julio: 0.42 dólar; para entrega en Setiembre: 0.44 1|.—(U. P.)

CHICAGO, 26.—Hoy se cotizaron los siguientes precios de granos por bushel:

Trigo: para entrega en Julio, 1.42 3|4 dólar; para entrega en Setiembre, 1.42 3|8.

Maíz: para entrega en Julio, 0,77 1|2 dólares; para entrega en Setiembre, 0.85 1|2.

METALES

NUEVA YORK, 26. — Los metales que se indican se cotizaron para pago al contado, como sigue:

Estaño: 64 centavos oro la libra.

Cobre: 14.25 centavos oro la libra.—(U. P.)

LONDRES, 26.—Cotizaciones de metales:

Cobre standard al contado, la tonelada, a £ 58-8-9.

Estaño standard al contado, £ 289-2-6.

Zinc extranjero la tonelada, £ 34-8-9.

Plomo extranjero, la tonelada, a £ 32-13-1 12.

Plata en barras pago contra entrega, £ 0-29-6.

Mercurio, la botella, £ 0-1-8 1|4.

Tungsteno, 0-15-6.—(U. P.)

ANIMALES EN PIE

CHICAGO, 26. — Hoy se cotizaron los siguientes precios de animales en pie:

Novillos: 10.75 centavos oro por libra.

Terneros de un año: 10.60 centavos oro por libra.

Terneras: 13.25 centavos oro por libra.—(U. P.)

ITALIA

El general Nobile, profesor de la Universidad de Roma

ROMA, 26.—El general Nobile ha sido nombrado profesor de la Universidad de Roma.—(U. P.)

Una granada explotó en las manos de un soldado

TURIN, 26.—En un regimiento de artillería se produjo una gran explosión debido a que un soldado, contraviniendo las órdenes que se le habían dado, retiró una granada del depósito en que se hallaban, y trató de descargarla. La granada le explotó en las manos.

A consecuencia de esta explosión, murieron cuatro personas y otras cinco kuedaron heridas.—(U. P.)

Se ha aumentado los salarios a los empleados del Vaticano

ROMA, 26.—De fuente autorizada se anuncia que el Papa ha aumentado sustancialmente los salarios de los empleados del Vaticano.

El Papa, acompañado del artista señor Biagio Biagetti, visitó la Capilla Sixtina, aprobando el proyecto de substituir el trono pontificio actual por otro más simple y sencillo.—(U. P.)

El maestro Traversi falleció de muerte natural

ROMA, 26.—Al efectuarse la autopsia del cadáver del maestro Traversi no se observaron síntomas de envenenamiento. Los facultativos que efectuaron esta operación declararon que el maestro había fallecido de muerte natural.—(U. P.)

El bajo Teófilo Dentale sufre una intoxicación

ROMA, 26.— Comunicaciones procedentes de Milán, dan cuenta de que el conocidísimo bajo, señor Teófilo Dentale, se encuentra sufriendo las consecuencias de una intoxicación, por haber ingerido una dosis excesiva de cierto medicamento.—(U. P.)

El presupuesto italiano

ROMA, 26.—Se anuncia que el balance del presupuesto italiano es favorable y que el 30 de Junio había un saldo a favor de 1,498 millones de liras, cantidad que supera a las cifras de la post-guerra.—(U. P.)

ESTADOS UNIDOS

Falleció el último de los hijos del ex-Presidente Lincoln

MANCHESTER, (VERMONT), 26. — Ha fallecido en esta ciudad Mr. Robert Tod Lincoln, último hijo sobreviviente del ex-Presidente Abraham Lincoln. — (U. P.).

Lo que Francia podría esperar de un plan Dawes

WASHINGTON, 26.—El Departamento de Comercio anuncia que Alemania ha pedido en préstamo, desde la adopción del Plan Dawes, 904 millones de dólares, de los cuales Estados Unidos proporcionó más de la mitad.

El grueso de los empréstitos fué obtenido en los últimos 8 meses, durante los cuales Estados Unidos proporcionó 400 millones.

El anuncio del Departamento de Comercio dice que la publicación de las estadísticas en momentos en que Europa compara a Estados Unidos con el judío Shylock, está destinada posiblemente a responder a la propaganda europea e indicar a Francia lo que ella podría esperar de un plan análogo al Plan Dawes.—(U. P.)

Miss Ferguson se retiró de la contienda administrativa de Texas

DALLAS (Texas). 26. — La señora Mirian Ferguson se retiró de las contiendas preliminares, para la designación de Gobernador del Estado, en vista de la aplastante cantidad de votos que favorecen al Procurador General, Mr. Moody, cuya elección se encuentra asegurada. — (U. P.)

Mr. Collier llegó a Nueva York

NUEVA YORK, 26.— A bordo del vapor "Santa Ana" llegó a este puerto el Embajador de Estados Unidos en Chile, Mr. William M. Collier, quien espera regresar a Chile a principios de Otoño.—(U. P.)

La Florida víctima de un violento huracán

MIAMI, 26.—Un huracán ha azotado la península de Florida y ha causado daños en las embarcaciones. Varias casas se han derrumbado y muchos árboles han sido destruídos.

Las comunicaciones entre esta ciudad y Nassau han quedado interrumpidas. Los buques han recibido advertencias a fin de que permanezcan en el puerto.—(U. P.)

Un violento huracán azotó la costa oriental de Puerto Rico

SAN JUAN DE PUERTO RICO, 26.—El primer huracán serio de la temporada azotó la costa oriental el Viernes pasado en la noche, causando verdaderos estragos. Se estima que el 70 o|o de las cosechas de café ha sido destruído.

Todos los ríos han crecido considerablemente. En las comunicaciones telegráficas, uno de los servicios que atraviesa la isla ha sido interrumpido.

Un buen número de ciudades y pueblos han quedado aislados. Muchas pequeñas embarcaciones se han [illegible]ado.

Hay muchísimos ahogados y heridos. Los primeros cálculos que se ha hecho de las pérdidas les hace subir a una cifra superior a 5.000,000 dólares.—(U. P.)

¿Se encontrará solución para el conflicto minero británico?

El debate de ayer en la Cámara de los Comunes.— Lloyd George estima que la aceptación por parte de los mineros del arbitraje independiente, es una concesión sorprendente que no debe desperdiciarse.— La moción que presentó para reducir el Presupuesto del Ministerio de Minas, fué rechazada.—¿Cuál es el resultado positivo de la intervención de la iglesia anglicana en el conflicto?

LONDRES, 26.— Interrogado en la Cámara de los Comunes Mr. A. M. Samuel, secretario parlamentario de la Sección Comercio de Ultramar, dijo que calculaba que las pérdidas sufridas por la industria a consecuencia de la huelga en las minas de carbón y de la huelga general alcanzaban a 150 millones de libras esterlinas, de los cuales 40 millones correspondían únicamente al conflicto del carbón.—(U. P.)

LONDRES, 26.—En la sesión de hoy de la Cámara de los Comunes, Lloyd George hizo notar que los últimos cálculos hechos por la Junta de Comercio demostraban que el comercio de exportación en las últimas tres semanas alcanzó al 62 o|o de antes de la guerra, mientras que a principios de año alcanzó al 80 o|o. En seguida citó un artículo de Sir Hugh Bell, quien calcula que el paro en las minas de carbón cuesta 250 millones de libras esterlinas, lo cual significa una pérdida de 20 millones semanales.

Lloyd George puso de relieve que la intervención del clero había proporcionado la oportunidad de llegar a un arreglo pacífico y honroso, recalcando al mismo tiempo que el Comité Ejecutivo de los mineros había aceptado las proposiciones de los obispos.

Agregó que si la lucha continuaba hasta que "una de las partes acepte la derrota y se rinda, se seguirá un principio muy cruel y rudo"'.

Hizo notar que la aceptación por parte de los mineros del principio del arbitraje independiente en caso de desacuerdo entre los miembros de la proyectada junta constituía "una concesión muy sorprendente, pues es la primera vez que se haya insinuado una medida de esta especie en las minas de carbón. Constituiría un grave desastre perder esta oportunidad". —

LONDRES, 26. — Durante el debate de hoy en la Cámara de los Comunes, Lloyd George [illegible] que resultaría un daño [illegible] te de obligar a los mineros [illegible] tar una jornada con mayor [illegible] ro de horas de trabajo.

Mr. Baldwin reiteró que [illegible] taba la puerta abierta para [illegible] gociaciones. — (U. P.).

LONDRES, 26. — Respondiendo al discurso de Lloyd George [illegible] Cámara de los Comunes, Mr. [Bal]dwin declaró que él mismo [illegible] propuesto el arbitraje al [illegible] del conflicto en las minas de [car]bón; pero las proposiciones del clero se basaban en la [illegible] de los subsidios y en la [illegible] de las condiciones de hace [illegible] meses. — (U. P.).

LONDRES, 26. — La [illegible] presentada por Mr. Lloyd George para reducir el presupuesto del Ministerio de Minas, [illegible] de la política desarrollada [illegible] Gobierno con relación a la [illegible] minera, fué rechazada por [illegible] tra 152.

La moción de Mr. Lloyd George no contaba con el favor [illegible] (U. P.).

AYER LLEGO AL CALLAO EL "UCAYALI"

CON 578 PERUANOS DE TACNA Y ARICA

El Presidente de la Comisión Jurídica se dirigió inmediatamente de desembarcar a Lima.— La audiencia oficial.

Lima, 26. — Esta mañana llegaron al Callao, a bordo del "Ucayali", procedentes de Tacna y Arica, el Presidente de la Comisión Jurídica Peruana Plebiscitaria, senador Gustavo Angel Cornejo, acompañado de quinientos setenta y ocho irredentos.

Desembarcaron a las 11 A. M., tributándoseles un entusiasta recibimiento. Representaciones cívicas obreras, Prefecto Callao, acompañado dignatarios portuarios, dieron la bienvenida al señor Cornejo, quien inmediatamente se dirigió en un convoy especial a Lima y después al Palacio de Gobierno, para saludar al Presidente.

Después del desfile preparado para esta ocasión, en la Plaza de Armas, se entró al palacio ingresando al salón de recepción, en donde se vivó estruendosamente a Leguía, Cornejo y Tacna y Arica.

Pocos minutos después, el Presidente se presentó a la sala, estrechando efusivamente la mano de Cornejo. Este dirigió la palabra a Leguía en los siguientes términos:

"Señor Presidente de la República: En este mismo lugar nos aconsejasteis el día de nuestra partida, que fuésemos a Tacna y Arica para defender los sagrados derechos de la patria; hemos seguido a vuestro mandato regresando después de obtener un inmenso triunfo moral para el Perú. Como una prueba de que hemos cumplido vuestro consejo, se halla esta bandera que traemos, poniéndola en vuestras manos, pues la misma comisión jurídica que entró a Tacna la encontraron aún teñida con la sangre de muchos peruanos."

Leguía recibe la bandera besándola respetuosamente, mientras el pueblo la aclama.

LA INDUSTRIA ALEMANA EN EL MERCADO AMERICNO

Declaraciones de Herr Geheimrst en Berlín, a su regreso de Estados Unidos

(Especial para "La Nación")

BERLIN 26. — Comunicaciones procedentes de Bonn, dan cuenta de que Herr Geheimrat, de la Compañía Duisberg, de autos y presidente de la Asociación de Industriales, quien recientemente ha regresado de los Estados Unidos, ha declarado:

"La industria de los Estados Unidos continuará floreciendo todavía por una década; sin embargo, ya se advierten signos de decadencia causados por el prohibicionismo. La prohibición, en vez de moralidad, produce inmoralidad".

Herr Geheimrat opinó que la industria alemana estaba en condiciones de poder reconquistar el mercado americano; pero predijo buenas expectativas, si es que Alemania adopta los mismos métodos de los Estados Unidos para la producción. — **Eric Keyser.**

ARGENTIN

El Ministerio de Relacion[illegible] mitió al Congreso la me[illegible] correspondiente al año

BUENOS AIRES, 26.— [illegible] nistro de Relaciones remi[tió] al Congreso la Memoria de[l De]partamento correspondiente [a] 1925.

Después de referirse a las [rela]ciones internacionales [illegible] los Tratados y Convenciones [illegible] cluídos que se hallan para la [apro]bación del Congreso.

Al referirse al Tratado de [lí]mites con Bolivia dice la M[emo]ria que éste asegura de una [illegible] ra definitiva la línea divisoria [illegible] minando toda posibilidad de [fu]turos conflictos y que constituye [un] elemento que permitirá a [Argen]tina y a Bolivia desarrollar [sus] actividades recíprocas en [plena] armonía.

La Memoria citada, al referirse a las cuestiones económicas [dice] que los problemas económicos [y so]ciales de carácter continental [pre]ocupan a la mayoría de las [na]ciones europeas y no han [permi]tido hasta ahora conocer [illegible] proyecciones y la nueva [orienta]ción de la política económica [mun]dial de cada una. En consecuencia, agrega la Memoria, "debemos [es]perar ese momento para [illegible] negociaciones necesarias [para] ajustar el régimen de las [rela]ciones argentinas de acuerdo [con] las nuevas necesidades."

El documento referido [illegible] que la Iglesia argentina [está] desempeñando eficazmente [su al]ta misión.—(U. P.)

BUENOS AIRES, 26.— [illegible] con su salud quebrantada [illegible] tro de Marina. — (U. P.)

CAPSTAN $1.8[illegible]
CIGARRILLOS
TABACO REGULAR (MEDIUM)
TABACO FUERTE (STRONG)
EN LATAS DE 100 GRMS $[illegible]

Las dificultades ocurridas en algunos cuerpos de bomberos de la República

SON VICISITUDES PROPIAS DE LAS INSTITUCIONES LIBRES Y DEMOCRATICAS.— ASI NOS LO EXPRESA EL SUPERINTENDENTE DEL CUERPO DE BOMBEROS DE SANTIAGO, SEÑOR LUIS CLARO SOLAR, REFIRIENDOSE A LAS INCIDENCIAS DE TALCA Y SAN FERNANDO

Por el servicio noticioso del interior de "La Nación", ha podido informarse el público de algunas incidencias de importancia que se han producido en el seno de diversos Cuerpos de Bomberos de la República.

No hace mucho, una grave incidencia cuyo origen no es del caso citar, mantuvo al Cuerpo de Bomberos de Talca en una situación de crisis, que preocupó hondamente al vecindario y al comercio de esa ciudad, principales interesados en que este imprescindible servicio de beneficencia y seguridad, responda a la confianza que en él se deposita, más que en ningún otro, toda vez que, como se sabe, las personas que lo sirven son voluntarios que no reciben remuneración, ni otro estímulo que el de aportar sus desvelos y sacrificios en bien de la colectividad.

Las autoridades, como era de su deber, intervinieron también en dicho conflicto, y a juzgar por las informaciones de nuestro corresponsal llegó a insinuarse la conveniencia de una reorganización del Cuerpo, previa disolución de las compañías existentes.

Como en todas las ciudades, el Cuerpo de Bomberos de Talca goza de especiales simpatías de parte de la opinión, ya sea por el reconocimiento que inspiran sus abnegados servicios como por que sus miembros son siempre personas ligadas a las más destacadas actividades locales.

De ahí que la resolución de las dificultades no fuera solamente motivo de preocupación para los dirigentes y miembros de la institución, sino que en ella se mostraran interesados todos los elementos de la sociedad.

Afortunadamente, las dificultades fueron zanjadas en una asamblea a que convocó la primera autoridad de la provincia, y en la que se hicieron representar el comercio, las industrias, las autoridades, el vecindario y la institución afectada.

En los últimos días se han producido también en el Cuerpo de San Fernando, algunas convulsiones internas, que han culminado, según las noticias que nos remite nuestro corresponsal, en la capital de Colchagua, con la renuncia del Superintendente señor Guillermo Gazabatt; del primer comandante señor Juan Mendiluce y de varios oficiales generales de la Superioridad.

Noticias posteriores dan cuenta de haberse producido la renuncia colectiva de 24 voluntarios de la Tercera Compañía, acontecimiento al que se atribuye relación con las dificultades de actualidad.

Es de hacer notar que el Cuerpo de Bomberos de San Fernando había demostrado, no hace mucho, estar en un espléndido pie de armonía interna, al aprobar algunas reformas de su reglamento, mediante las cuales sus miembros tendrían un mausoleo común y gozarían de otras franquicias de carácter mutualista muy encuadrados dentro del espíritu de compañerismo, que es característica de los bomberos chilenos.

Con motivo de estas informaciones, hemos creído de interés consultar la autorizada opinión del señor superintendente del Cuerpo de Bomberos de Santiago, acerca de la posibilidad de evitar estos conflictos, modificando el actual sistema de organización, que es el de la autonomía de los diversos Cuerpos y estableciendo una dirección central que podría solucionar en cualquier momento los casos de hondas divergencias o dificultades internas.

CON EL SEÑOR CLARO SOLAR

En los primeros instantes de nuestra entrevista, el señor Superintendente se retrajo de hacer declaraciones en virtud, según nos manifestó, de no conocer en detalle las incidencias a que nosotros aludimos.

—No tenía noticias, nos dijo, de que se hubieran producido tales incidencias, y por consiguiente, no estoy en situación de prounciarme acerca de ellas. Estas son cuestiones que, según los reglamentos casi iguales en todos los Cuerpos de Bomberos del país, deben solucionar sus propias superioridades.

No obstante, puedo decirles que siendo la institución bomberil tal vez la más libre y democrática de las entidades nacionales, no puede sustraerse a las vicisitudes de la democracia; tienen que producirse diversidades en la apreciación de los medios para llegar a un mayor progreso o mejoramiento, y de ahí se suscitan, generalmente, esta clase de dificultades.

Respondiendo a una pregunta nuestra, acerca de si estima conveniente la centralización del mando y de la administración de los Cuerpos, el señor Claro Solar nos respondió:

—Como ya les he dicho, estos son problemas complejos que no se pueden abordar así de buenas a primeras. Sin embargo, mi opinión está por que se conserve la autonomía de los Cuerpos de Bomberos.

Una dirección General implicaría también la existencia de una caja central para la distribución de los recursos, y esta cuestión de los recursos es un problema de existencia permanente en todos los Cuerpos del país.

Efectivamente, una modificación de esta naturaleza significaría, además, una nueva fórmula de elección de los miembros de la Superintendencia General, acto en el que tendrían que participar todos los Cuerpos de la República.

Respecto a la disolución de las instituciones o de parte de ellas [illegible] las provincias o en la capital, [nues]tro entrevistado se sirvió [illegible] nos con las siguientes declaraciones:

—Las Compañías pueden ser [di]sueltas por disposición de la Supe[rioridad] del Cuerpo a que pertenecen, cuando se hubiere comprobado que la eficiencia del servicio [y la] disciplina así lo exigen. En San[tia]go mismo, han ocurrido estos [casos] en varias ocasiones.

Pero lo que no puede hacer [nin]guna autoridad que no sea el [Su]premo Gobierno, es la disolución [de] algún Cuerpo en masa.

Los Cuerpos de Bomberos [son] personas jurídicas, cuya existencia no puede estar sujeta a la [illegible] ción de un funcionario; es pre[ciso] que el Gobierno haya comprobado que existen causas suficientes para cancelar esa prerrogativa, y sólo [en]tonces podría adoptarse una me[di]da tan extrema. Es honroso con[sig]nar que hasta el día ningún Cuerpo de Bomberos ha dado motivo para semejante determinación.

Hasta aquí la entrevista que [se] dignó concedernos el Superintendente del Cuerpo de Bomberos de San[tiago], señor don Luis Claro Solar.

Por motivos de salud renunció el Canciller señor Mathieu

COMO POSIBLE SUCESOR SE DA EL NOMBRE DE DON MANUEL BARROS CASTAÑON

Después de prestar importantes servicios a la Administración Pública, tanto en el país como fuera de él, ha presentado su renuncia del cargo de Ministro de Relaciones Exteriores, el señor don Beltrán Mathieu.

Los motivos que han inducido al distinguido servidor público para abandonar la cartera de Relaciones, se deben al mal estado de su salud. Efectivamente, desde hace mucho tiempo, el señor Mathieu había manifestado su propósito de alejarse de las esferas de Gobierno, para entregarse a un descanso que tiene bastante merecido.

Posiblemente, el sucesor del señor Mathieu será designado hoy mismo.

Conocida la renuncia del Canciller, se daban anoche varios nombres como los candidatos a Ministro de Relaciones Exteriores. Entre ellas figuraba en primer lugar el actual Ministro en Bolivia, don Manuel Barros Castañón, diplomático que goza de gran prestigio en todos los círculos.

Reuniones, conferencias, etc.

ASAMBLEA DEPARTAMENTAL DE LA SOCIEDAD NACIONAL DE PROFESORES (Local de la nueva Biblioteca Nacional).—Mañana, a las 6 P. M., reunión ordinaria, en la que el señor Pedro Aguirre Cerda leerá un estudio sobre la situación económica del profesorado. Se abrirá debate público de la materia tratada.

SOCIEDAD DE UROLOGIA (Local de la Sociedad Médica).—Hoy, a las 6 P. M., sesión extraordinaria. Tabla: doctora Faustina Casarino: "Herencia sifilítica en nuestro país".

ESCUELA DE ARTES Y OFICIOS (Avenida Ecuador 3659).—Mañana, a las 5 P. M., conferencia sobre "El dibujo técnico en las industrias mecánicas de Alemania", por el profesor de máquinas e ingeniero del establecimiento, señor Juan Gantes Arestizábal. El programa de esta conferencia es el siguiente: 1.o Qué es dibujo técnico comercial 2.o Historia del dibujo técnico industrial; 3.o Normalización del dibujo técnico industrial en Alemania; 4.o Resultados prácticos alcanzados.

CENTRO DE RETIRADOS DE LAS POLICIAS "JOAQUIN PINTO CONCHA" (Bandera 560).—El Viernes, a las 5 de la tarde, sesión de directorio para ocuparse de asuntos de actualidad.

JUNTA DE VECINOS DE LA 7.a COMUNA (Vicuña Mackenna 120).— Domingo próximo, reunnión de todos los miembros de esta entidad.

A $ 144.560,000 asciende el déficit de arrastre de 1925

INTERESANTE CUENTA DE LAS FINANZAS NACIONALES QUE SE RINDE EN LA ULTIMA MEMORIA DE LA DIRECCION DE CONTABILIDAD

La Dirección de Contabilidad ha terminado un interesante estudio sobre el ejercicio financiero del país durante el último período, comprendiendo especialmente la etapa revolucionaria. En este trabajo se detalla minuciosamente las alternativas de nuestras finanzas, por lo que constituye un documento de valor trascendente.

Se deja constancia en este estudio de que el déficit financiero con que cerró el año 1925 asciende, como ha dicho anteriormente la misma Oficina, a la suma de 144 millones 560,000. Esta cifra es la que arroja el balance de la Hacienda Pública que fué terminado el 18 de Mayo último.

Este déficit había sido calculado por la misma Dirección de Contabilidad en la cantidad de 14[illegible] millones en el mes de Noviembre de 1925, es decir, dos meses antes de que terminara el año de gastos.

Una tan escasa diferencia entre el cálculo.

La Corte Suprema consideró ayer el oficio del Ministerio de Hacienda

El público está en antecedentes de la resolución adoptada por el Supremo Gobierno, en orden a pedir a los Tribunales de Justicia, la designación de un Ministro de la Corte de Apelaciones, para que se haga cargo de las investigaciones sobre los denuncios que se formularon contra el ex-Director de los establecimientos de Especies Valoradas, señor Ignacio Ugarte Ovalle.

Las diligencias practicadas por la comisión que se nombró con el mismo objeto, no pudo, según su propia declaración, extender su acción a las personas o a las instituciones que no están obligadas a comparecer ante un tribunal que no tenga la correspondiente facultad legal.

Ayer tarde la Corte Suprema ha tomado conocimiento de un oficio confidencial del Ministerio de Hacienda, en el sentido que dejamos indicado al principio, disponiendo que la Corte de Apelaciones designe a uno de sus miembros para que se avoque el conocimiento de los asuntos relacionados con la citada repartición pública.

EL Sr. MORANDE EFECTUO AYER UNA NUEVA DILIGENCIA

En la tarde de ayer, el señor Arturo Morandé, miembro de la Comisión denunciante y que ha actuado en representación de la Superintendencia de Bancos, hizo sacar una copia autorizada del documento privado en el que el corredor de comercio don Florencio Villamil se reconoce deudor del señor Ignacio Ugarte Ovalle, por la suma de $ 891,200.

La copia fué extendida en la Notaría del señor Eulogio Altamirano Talavera.

MADRES: Si no podéis amamantar vuestro Nene, usad la leche desecada:

DRYCO

ES EL UNICO alimento similar a la leche materna.
Recomendado por las eminencias médicas mundiales.
En venta en todas las boticas del país, al precio de $ 7.50 el tarro, de Valparaíso al Sur; y $ 8 de Coquimbo al Norte.

Base: leche desecada.

Distribuidores MORRISON & CO.—Santiago y Valparaíso.

MATRIMONIO CONCERTADO. — Antcayer ;, concertó el matrimonio de la señorita Ana Matte Reyes con el señor Osvaldo Errázuriz Letelier.

Hizo la visita de estilo don Javier Errázuriz Letelier.

El Sábado último quedo concertado el matrimonio de la señorita Adriana Mujica B. con el señor Eduardo Sierralta M.

TE. — La señorita Ana Ferrando Bonati, ofreció ayer tarde una recepción a sus numerosas relaciones, en celebración de su onomástico.

BENEFICIO. — Un grupo de señoritas y jóvenes están organizando un concierto a beneficio de la Parroquia de San Saturnino (Plaza de Yungay) que se efectuará en el Teatro Electra en los primeros días de Agosto próximo.

Habrá números de canto, danzas, recitación, humorismos y variedades a más de una hermosa película de Corina Griffit.

Precios de las localidades: Platea $ 2.50; Balcón $ 1.50 y Galería $ 0.80.

Próximamente daremos el programa detallado.

ENFERMOS. — Continúa inspirando serios temores la salud del Doctor don Carlos Altamirano.

—Delicada de salud se encuentra la señorita Marta Guzmán García Huidobro.

Sigue enfermo del cierto cuidado don Miguel Luis Valdés.

—Enfermo de cuidado continúa el Cónsul de Guatemala en Valparaíso, señor Eduardo A. Bustamante.

LAS REUNIONES DEL TEA-ROOM DE GATH & CHAVES. — Tienen estas reuniones del tea-room de Gath & Cháves un encanto propio, único en su género, que hace que cuantos asisten a ellas una vez, vuelvan y vuelvan a ellas hasta convertirse en obligados habitúes, que sienten el atractivo de la comodidad, de la hermosura y de la elegancia, junto con el indispensable complemento de la buena música y del servicio esmerado.

En el bullicioso y magnífico conjunto que presenta en los días de moda, este salón, recordamos haber visto últimamente a las siguientes familias:

Lira Vergara, Concha Subercaseaux, Lira Lira, Errázuriz Pereira, G. Huidobro Valenzuela, Montes Moreira, Mena Vives, Edwards Ferrari, Eastman Becker, Errázuriz Dávila, Cuchaga Dávila, Echeverría Eyzaguirre, León Vargas, Aldunate Morel, Fabres Eastman, Larraín Aldunate, Opazo Tagle, Ramírez Rivas, Reyes Langlois, Rodríguez Vergara, Infante Larraín, Gazitúa Braun, García de la Huerta Balmaceda, Bunster Balmaceda, Balmaceda Alamos, Larraín Echeverría, Prieto Concha, Mackenna Ovalle, Concha Cazotte, Boonen Silva, Ossa Ossa, Blanco Viel, Vicuña Viel, Aldunate Ugarte, Subercaseaux Ovalle, Errázuriz Quesney, Hurtado Quesney, Quesney Besa, Besa Hoffmann, Matte Pinto, Matte Blanco, Balmaceda Lazcano, Mackenna Lazcano, Aguirre Edwards, von Bischofhausen Vidaurre, Pacheco Díaz, Grez Irarrázaval, Allende Navarro, Eguigúren Pérez, Herrera Arístegui, Errázuriz Letelier, Gandarillas Prieto, Vial Freire, Rivas Freire, Lyon del Río, Guzmán Larraín, Sánchez Muñoz, Val divieso Cifuentes, Amenábar Prieto, Lecaros Freire, Mac-Fadzen Vicuña, Zañartu Sanfuentes, Figueroa Sánchez, Vial Correa, Martínez Prieto, Phillips Ortúzar, Rojas Villegas, Elizalde Mac-Clure, Orrego Méndez, Dumas Sotomayor, Prieto Nieto, Concha Sotomayor, Ureta Valdés, Aldunate Errázuriz, Vial Cotapos, G. Huidobro Domínguez, Videla Serra, Rudolphy Larraín, Whightman Hoffmann, Errázuriz Lastarria, Valdés Echenique, Correa Pereira, Echenique Correa, Garcés Gana, Opazo Tocornal, Rodríguez Orrego, Edwards Ibáñez, Ortúzar Baeza, Vial Larraín, Sánchez Ovalle, Ruiz Castillo, Lazo Beaucheff, Melo Iníguez, etc., etc.

JABON AMOUR DIVIN JUNOL
ES EL MAS SOLICITADO POR SU FRAGANCIA
Y SUAVIDAD

MUY CONCURRIDA
se ve la Botería Morel, San Antonio [illegible], porque vende las últimas novedades en calzado fino.

Sr. Cárdenas Dice, Cómo su Resfriado Se Atajó a Tiempo

Lo curó pronto con Vicks y así evitó el peligro de contraer gripe o pulmonía.

A menudo se descuidan los catarros hasta que éstos se arraigan y minan la salud, permitiendo que los microbios de la gripe, bronquitis y pulmonía ataquen los órganos respiratorios. El Sr. Antonio Cárdenas O'Ryan que reside en la Avenida Martínez de Rozas 4629, Santiago, es uno de los miles de chilenos progresivos que han aprendido a usar un nuevo tratamiento para las afecciones catarrales, el Vicks VapoRub. El escribe:

"He usado el Vicks VapoRub, obsequio que me hizo mi hijo político, el Dr. Julio Endara, para atacar una bronquitis en su principio y para otros catarros produciendo excelentes efectos en estos casos."

Dilación es Peligrosa

El único plan seguro es combatir un resfriado en su principio. Con un laxativo y una vigorosa frotación del Vicks sobre la garganta y el pecho al acostarse, a menudo se ataja un resfriado en una noche.

Con el calor del cuerpo se desprenden en forma de vapores los ingredientes curativos que son inhalados directamente a las partes inflamadas en las vías respiratorias y aflojan la flema.

A la vez, el Vicks penetra la piel y la estimula, extrayendo el dolor y así ayudando a los vapores inhalados a deshacer la congestión.

VICKS
VAPORUB
Para Toda Afección Catarral
Base: Mentol, Alcanfor, Eucalipto y tomillo.
Depositario:
OSCAR C. WENBORNE
Casilla 1504 — Santiago

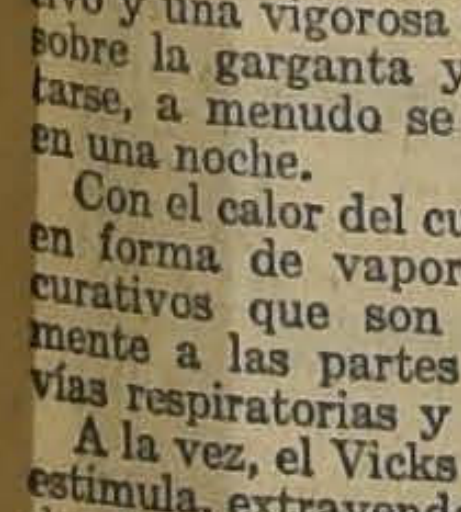

LA CRUZ ROJA HARA UNA COLECTA PUBLICA EL VIERNES PROXIMO.—

La crisis financiera que afecta a todas las instituciones de beneficencia ha afectado también este año y en forma grave a la Cruz Roja de las Mujeres de Chile, que aparte de sus cursos de preparación practica para la atención de primeros auxilios, mantiene un dispensario gratuito que presta grandes servicios a la capital.

Este dispensario, por su ubicación en medio de un barrio muy populoso como es el de Independencia y por la atención y cuidado que se pone en todos sus servicios representa una ayuda valiosa dentro de la labor que desarrallan los institutos benéficos. Por otra parte, acaba de verse con motivo del amago de epidemias de viruelas, que esta institución fué la primera en organizarse para una cruzada de vacuna.

Pero sin necesidad de considerar estos beneficios inmediatos de la Cruz Roja bastaría su finalidad superior de cuidado de los heridos de guerra para que el público la distinga con especial deferencia.

Es de esperar por lo tanto que su solicitación al público ha de hallar la más espontánea y pródiga corerspondencia. La caja de esta institución está casi exhausta y si la generosidad particular no acude en su auxilio se le crearía una situación dificilísima.

La colecta se llevará a cabo el Viernes próximo, para lo cual ya han sido designadas las comisiones de señoritas que tendrán a su cargo esta misión.

POLVO GABY A BASE DE COLD CREAM

PARTE MATRIMONIAL.—Circula el siguiente:

Emilia Infante de Beauchemin participa a Ud. el matrimonio de su hija Lucía Wormald Infante con el señor Alberto Pagueguy Cisternas y le invita a la ceremonia religiosa que se efectuará en la Capilla de San Pedro (Claras 668) el Domingo 1.o de Agosto, a las 11 1|2 A. M.—Santiago, Julio de 1926.

¡¡A Fines del mes!!
Colosales Rebajas

y nuevos SALDOS en todos los departamentos!!

ASOMBROSA BARATURA DE RETAZOS!!

La proximidad de nuestro INVENTARIO ANUAL (31 de Julio), nos obliga como medida de sana política comercial a reducir en todo lo posible nuestros stocks, forzando la salida de grandes cantidades de mercaderías mediante el SACRIFICIO INEXORABLE DE LOS PRECIOS.

FIJESE USTED:

Reclames Sorprendentes
— EN —
Sport, Valijería y Juguetería
Soberbias Realizaciones
— EN —
Menaje, Tapicería
Sanitarios

CLOCHES Y SOMBREROS:

CLOCHES de paño, calidad fina, en colores de moda, a
$ 10.90

SOMBREREOS en paño semifieltro, a
$ 19.90

SOMBREROS en paño semifieltro, estilo Príncipe, colores de moda, a
$ 24.50

UN SALDO DE VESTIDOS en terciopelo de fina lana, en colores y formas de moda, talles 44 al 48, a .. .. $ 88.00

VESTIDOS en gabardina de lana azul marino, en crepé marrocain, reps de pura lana, modelos todos distintos, a .. .. $ 128.00

VESTIDOS en popelina y kasha de pura lana, lo más nuevo en colores y formas, para jovencitas, a .. .. $ 135.00

TAPADOS de lana mouflonne, colores y formas de moda, talles 40 al 42, a $ 120.00; 44 al 50, a $ 128.00

EN SEDERIAS:

VELOURS Anglais fantasía, especial para vestidos, adornos y combinaciones, el metro .. .. $	15.50
TERCIOPELO de seda, en colores y negro, especial para sombreros y adornos, el metro .. .. .. $	12.50
TERCIOPELO Mouseline de pura seda, calidad finísima, muy adecuado para vestidos y salidas de teatro, el metro .. .. $	39.50
PELUCHE de seda, calidad extra, especial, el metro .. .. $	9.80
TAFFETAS de pura seda, Suizo, el metro .. .. $	15.00
DUCHESSE de pura seda, calidad muy brillosa, el metro .. .. $	19.50

RETAZOS:

GRANDIOSO SURTIDO en todos los tejidos de estación, a precios de verdadera baratura.

EN PERFUMERIA:

POLVOS DE ARROZ de Grenoville, diversos perfumes, la caja
$ 5.90

ESPONJAS para polvos, buena calidad, tamaño grande, a
$ 1.90

POLVOS dentífricos Colgates, inmejorables para conservar los dientes blancos y brillantes, a
$ 2.60

EN GARNITURES:

UN LOTE de carteras para señora, en una inmensidad de cueros, desde .. $ 8.50
UN LOTE de tules algodón, varios colores, ancho 90 centímetros, a .. .. .. $ 2.50
UN LOTE de azahares de cera, muy finos, desde .. .. $ 18.50

EN BLUSAS Y BATAS:

DELANTAL en gasa blanca, bordados color, con petos y tirantes, a
$ 2.75

BATAS de franela algodón, forma vestido, a
$ 19.50

BATAS de punto de los Pirineos, pura lana, en todos los colores de moda, a
$ 47.00

PALETO punto tricot, pura lana, muy bien adornados, a
$ 28.00

UN SALDO de delantales blancos y color, con cuerpo y mangas, desde
$ 11.90

EN GUANTES Y PAÑUELOS:

GUANTES de cuero, excelente calidad, para caballeros, el par
$ 12.00

UN SALDO de guantes para señoras, el par, a
$ 4.90

PAÑUELOS de rica batista de hilo para caballeros, la docena, a
$ 30.00

PAÑUELOS de algodón blanco, excelente calidad, para señoras, la docena
$ 7.80

SERVICIOS PARA MESA:

DE LOZA DECORADA, para doce personas, desde
$ 125.00

DE PORCELANA DECORADA, para doce personas desde
$ 295.00

JUEGOS de greda, para té, decorados con banda de color, tres piezas, desde
$ 12.50

JUEGOS de tres jarros lecheros, en loza blanca, a
$ 9.70

TAZAS de porcelana, finamente decoradas, para té, docena
$ 27.00

EN SANITARIOS:

IMPORTANTES SALDOS A PRECIOS DE REALIZACION

LAVATORIOS CON PEDESTAL, de loza inglesa, de las mejores fábricas, completos, con llaves y desagüe de bronce niquelado, desde .. .. .. $	195.00
LAVATORIOS MURALES, en varios modelos, con llaves y desagüe de bronce niquelado, desde .. .. .. $	85.00
BAÑOS DE FIERRO ENLOZADO, importados, gruesos, formas muy cómodas, calidad superior, con llaves y desagües de bronce niquelado, desde .. .. $	360.00
CALENTADORES A GAS, para baño, marca "Humphrey", de cobre pulido, muy económicos, varios modelos, desde .. .. $	295.00

Cortinados, Lanzas, Varillas:

LANZAS de bronce, 2 metros, a .. .. .. $ 8.90
VARILLAS de bronce para visillos, a .. .. $ 0.70
ANILLOS para cortinas, docena .. .. $ 1.20
LONA de fantasía, fabricación alemana, doble ancho, especial para cortinas de galerías, el metro .. .. $ 12.90
STORES de malla y etamina con malla, tejidos a mano, fabricación francesa, selecto surtido recién recibido, desde .. .. $ 92.00
VISILLOS en tela lavable, con aplicaciones, muy resistentes, par . $ 5.00
GOBELINOS gran surtido en variedad de motivos y tamaños, desde .. .. $ 6.40

En Tapicería:

LA MEJOR OPORTUNIDAD para adquirir Terciopelos Tapesterys, Lámparas de Seda, Popelinas, Taffetas, etc.

A PRECIOS QUE NO ADMITEN COMPETENCIA!!

SERVICIOS DE CRISTALERIA:

"PORTIEUX", completos para doce personas, cortados y grabados con greca, compuestos de doce copas agua, doce vino tinto, doce verdes, doce oporto, doce licor, una botella y un jarro. EL JUEGO DE 62 PIEZAS, desde .. .. $ 129.50

COMPOTERAS, Ensaladeras, Galleteras, Agua-Maniles, Platos para helados, Posa-Cubiertos, etc. de cristal prensado, a precios muy bajos.

Gath & Chaves, Ltd

SERVICIOS DE CUBIERTOS:

EN ALPACA, modelo "Filet", garantidos inalterables, completos para doce personas, 85 piezas, incluso cucharón.

El Juego: $ 380.00

TENEDORES mesa, igual calidad que los anteriores, docena .. .. .. $	36.00
CUCHARITAS para té, en alpaca lisa, docena .. .. $	18.60
CUCHILLOS para mesa, mango de alpaca, hoja de acero "Shefield", docena $ 68.00. Los mismos para postre, docena .. .. .. $	63.00
CUCHARAS para mesa, acero "Solingen", docena $ 45.00. Para postre $	39.60

EN LA DIPLOMACIA. — El Ministro de Panamá, Excmo. señor Lefevre, ofrecerá esta tarde un te a un grupo de sus relaciones en el Tea Room de Gath y Chaves.

TE. — Las señoritas Ana y Luz María Ossa Undurraga, ofrecieron ayer tarde un te a un grupo de sus relaciones, en su elegante residencia de la calle del Ejército.

BAUTIZO. — Ha sido bautizado Raúl Fernando Villalón Flores, hijo del señor Manuel Villalón Lira y señora Raquel Flores de Villalón. Sirvieron de padrinos el señor Manuel Flores Villegas y la señora Celia S. de Fuenzalida.

EN EL TEA ROOM. — Damos a continuación el programa que ejecutará el quinteto Carvajal, durante la reunión de moda de esta tarde:

1.a Parte

1. **Cherubini.** — Ladoiska Ouvertura.
2. **Lulli.** Célebre Gavotta.
3. **Kreisler.** — Liebeslied.
4. **Lambertucci.** — Corazoncito de nieve. Tango.
5. **Jones.** It Had bo Be You Fox-Trot.
6. **Bizet.** Pescadores de perlas. Fantasía.

2.a Parte

1. **Three French Song.**
2. **Saint Saens.** Mon coeurs s'ouvre a ta voix. Sansón A Dalila.
3. **Peña.** Alma Divina. Tango.
4. **Donaldson.** — Oh, Man, oh Pan. Fox-Trot.
5. **Mozart.** Marcha Turca.

COMIDA. — Don Carlos F. de Castro ofreció el Sábado último una comida a un grupo de sus relaciones en los comedores del Club de La Unión.

Asistieron las siguientes personas:

Jack Fedeau y señora María Edwards de Fedeau, Fernando Moller y señora Marta Alcalde de Moller, señora Juana Edwards de Gandarillas, Raúl Besa y señora Lucy Barros de Besa, Alejandro Herquíñigo y señora Malvina Penna de Herquíñigo, señorita Beatriz Iturbe y los señores Alberto Posse de Rivas, Luis Stagg y Fernando Morandé Dávida.

EN HONOR DE DON ISMAEL VALDES VALDES. — Para el día 2 del mes próximo está anunciada en el Teatro Municipal una velada de arte en honor del distinguido hombre público con cuyo nombre encabezamos estas líneas.

Hará uso de la palabra el Ministro del Interior, don Maximiliano Ibáñez, el Intendente Municipal y el Presidente del Patronato Nacional de la Infancia.

Como un reconocimiento a los grandes servicios prestados por el señor Valdés en bien del país, se le ofrece esta manifestación de aprecio, en la que deberán exteriorizarse los verdaderos y sinceros afectos con que cuenta el Presidente de la Sociedad Beneficencia Pública entre nosotros.

El reparto de las entradas para la velada del próximo 2 de Agosto, en la que se entregará a don Ismael Valdés Veldés un valioso pergamino, est. a cargo de un grupo de Directores del Patronato Nacional de la Infancia.

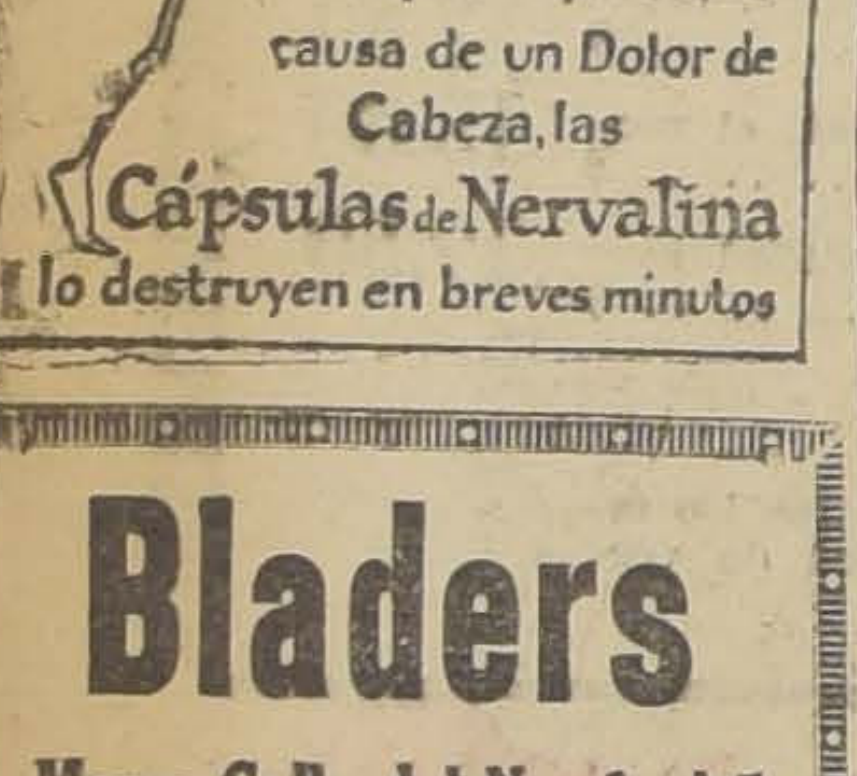
Cualquiera que sea la causa de un Dolor de Cabeza, las Cápsulas de Nervalina lo destruyen en breves minutos

Bladers
Marca Gallo del N.o 1 al 5
OFRECEN POR MAYOR:
SANCHEZ & MERCHAN
San Pablo 3026
SANTIAGO
Envíos a provincias contra reembolso.

EN EL PRINCE OF WALES.—

ASPECTO DE ALGUNAS MESAS DURANTE EL DINNER DANSANT, EFECTUADO ANTENOCHE EN LOS COMEDORES DEL PRINCE OF WALES

CLUB DE SEÑORAS. — Esta tarde a las 6 1|4 estrenará este cine la interesante producción titulada "Las tres ilusiones", obra dramática que ha sido sacada de una célebre novela, y donde su protagonista, Pina Manichelli, despliega un arte exquisito.

Conferencia. — Mañana Miércoles a las 6 1|2, ocupará la tribuna de este Club, el señor Salvador Cruz Gana, cuyo interesante tema versará sobre "Iniciativas Femeninas convertidas en realidades sociales". Un lucido programa con números de músicas y bailes, completarán esta velada de arte.

NACIMIENTOS. — Ha venido al mundo una hijita del señor Emilio Ossa Ossa y de la señora Luz Vial de Ossa.

—Ha nacido una hijita de la señora Mercedes Téllez de Jeldres y de don Mamerto Jeldres Muñoz.

—Ha nacido hoy una hijita del señor Alejandro Herrera R. y de la señora Corina P. de Herrera.

—Ha venido al mundo Sylvia Inés, hijita del señor Felipe Sotomayor Torres, y de la señora Adriana Vilet de Sotomayor.

RADIOMANOS
$ 175.-
m|c.
BATERIA DE 13 PLACAS.
MEJOR CALIDAD.
MAYOR DURACION.
6-8 VOLTS, 80 AMP. HORA.
ORREGO
Alameda esq. Gálvez
1—27

RECEPCION.—

INTERESANTE GRUPO TOMADO DURANTE LA RECEPCION QUE ANOCHE OFRECIO A UN GRUPO DE SUS RELACIONES, CON MOTIVO DEL DIA DE SU ONOMASTICO. EL SEÑOR DON ALBERTO MEINHOLDS

DE EUROPA. — Desde hace algunos días, se encuentra en esta capital de regreso de Europa la señora Laura Carmona de Bunster.

CLUB SOCIAL DE PROFESORAS. — Hoy se constituirá el nuevo Directorio.—Hoy a las seis de la tarde en Merced 361, deberá reunirse por primera vez el Directorio del Club Social de Profesoras cuya renovación se realizó últimamente.

Como lo informamos en su oportunidad dicho Directorio quedó constituído en la forma siguiente:

Presidenta, señorita Brígida Walker; Vice-Presidentas, señoras Sara Guerin de Elgueta y María Acevedo de Barrenechea; Secretaria, señorita Brígida Walker; Pro-secretarias, señoritas Virginia Rojas H. y Elsa Gómez; Tesorera, señora Isabela Kirman de Mondaca; Pro-tesorera, señorita Paulina Kurth; Directoras señoras: Berta Topp de Johnson, Sara Hinostroza de Sota, Teresa F. de Guerra, Ana Araya de Jofré, Amelia Arenas de Elgueta, Josefina Day, María Morales de Ruiz, Susana Depasier de Bruna, Celia Salvo de Acuña, Herminia Machuca de Alessio, Mercedes P. de Alzola, Julieta Martínez de Soto, Dominga de Jaramillo, Pilar de Ovalle, Julia Riveros de Carbonel, señoritas Adela Edwards, María Eugenia Martínez, Elvira Castellanos, Margarita Saa, Juana Vásquez, Nadia Rogaler, Albina Bustos, Elmina Moisan, María Castro Ercilia Pérez, Ludmilia Escobedo, Matilde Martin, Luz Labb Pardo, María Cáceres.

La colecta a favor Almacén de los Po "Elías de la Cruz"

Como hemos venido cuenta, el próximo del presente, se llevará la colecta del "Almacén Pobres, Elías de la Cruz", ciedad de beneficencia desarrolla un trabajo y silencioso.

Una vez más repetim crisis aguda por que esta obra de bien social pulsado al Directorio tar la ayuda pública, diante la entrega de tos y útiles dejados servicio en el hogar vajilla rota, pedazos bra, ropa fuera de uso, cir todo aquello que de alguna utilidad cientos de familias por el Almacén del Pobre de la Cruz", y que en gares ocupan lugar de es dinero lo que se sino que ayuda de otro

Las personas que cilitar la labor de las nes recolectadoras, dir por teléfono al N Parque, dando la dirección ra ir a buscar el paquete se haya hecho, o bien a da España 617, desde enviará por ellos.

También se pide tir a las personas que deseen facilitar móvil para la recolección los paquetes, se sirvan so a los números indica

UNIVERSIDAD CATOLICA Esta tarde, a las 6 P. M. nuará su clase de Historia tica Literaria, en el Salón demias de esta Universidad ñor Pbro. don Emilio (Omer Emeth).

Como de costumbre, Vaisse iniciará su clase exacta, por lo cual se da a sus alumnos la en la hora.

MUSICA

DOS GRANDES CONCIERTOS DARA LA SINFONICA EN EL VICTORIA DE VALPARAISO

LA OBRA DE DIFUSION CULTURAL DE ESTE CONJUNTO. — LA PARTICIPACION DE ARMANDO PALACIOS.—LOS PROGRAMAS

Como se ha venido anunciado mañana debe trasladarse a Valparaíso la gran orquesta sinfónica municipal que dirige el reputado maestro Armando Carvajal, para dar en el Victoria de ese puerto dos únicos y grandes conciertos.

La sinfónica ha sido solicitada por la sociedad porteña que se ha dado cuenta de la perfección a que ha llegado este conjunto en el corto tiempo que lleva de estudio por la acogida entusiasta que ha encontrado en esta capital. Además este llamado responde a la necesidad de extención cultural necesaria a la sociedad que realiza conjuntos de este género y que representan en todas las grandes ciudades cultas de Europa y de Norte-América algo así como el "alma mater" de la vida espiritual de los pueblos.

La sinfónica municipal ha tenido que luchar aquí en Chile con grandes dificultades por la falta de elementos musicales dispuestos a la disciplina y también por la frialdad del público que no alcanza todavía a percibir el significado profundo que tienen para la cultura general estos conciertos.

Pero ámbas cosas se han ido venciendo gracias al celo inteligente del Administrador del teatro Municipal, señor Jorge Balmaceda que se ha dedicado con todo empeño a hacer del coliseo un centro de activa labor artística, asesorándose de elementos tan eficaces como el maestro Carvajal para la conjuntación sinfónica y del nuestro Jan Kaweski para la preparación de los cuerpos de baile.

La presentación de la orquesta sinfónica en Valparaíso es una extensión muy acertada de la influencia artística de este conjunto y estamos ciertos que será recibido en el vecino puerto con el aplauso entusiasta que se le ha dispensado aquí.

Acompaña a la sinfónica el eminente pianista chileno, señor Armando Palacios, quien tomará parte en los dos conciertos.

Los programas que desarrollará allá la orquesta son escogidos, figurando números de Beethoven, Ravel, Wagner, Allende, Bortkiewicks, Leng, Debussy, Lizt y Rimsky Korsakow.

Acompaña al conjunto en su jira a Valparaíso, el Administrador del Teatro Municipal, señor Balmaceda.

Armando Palacios dará su último recital el 4 de Agosto

El eminente pianista chileno, señor Armando Palacios antes de emprender su nueva jira a Estados Unidos, donde debe cumplir importantes compromisos, ofrecerá a la sociedad de Santiago un último recital en el Teatro Municipal.

Para este concierto se ha confeccionado un programa especialmente selecto donde figuran los nombres de Beethoven, Albeniz, Ravel, Chopin, Humberto Allende, Manuel de Falla y Debussy.

Armando Palacios se presentará además a la sociedad porteña mañana Miércoles acompañando a la orquesta sinfónica del Municipal.

El recital del Jueves 29 en el Club de Señoras

Con un programa interesantísimo, que desde luego significa un esfuerzo real, el barítono lírico, don Rubén Larenas, cantará en el Club de Señoras el Jueves 29.

CONCIERTO JULIA PASTEN

Talvez ningún país de Sur-América cuenta entre sus artistas un mayor número de pianistas de primer orden como Chile. Nos acuden a la memoria los nombres de Amelia Cocq, Alberto García Guerrero, Claudio Arrau, Rosita Renard, Juan Reyes, etc., y ahora agregaremos a esta lista de brillantes pianistas el nombre de Julia Pasten.

El Jueves próximo en el Teatro Municipal tendremos nuevamente ocasión de escuchar a esta notable artista. El recital que nos ofrece es interesante bajo todos aspectos, tanto por las enormes dificultades que necesita vencer, como por la comprensión que demostrará de autores de tan diversos estilos como Bach, Beethoven, Chopin, Debussy, etc.

Julia Pasten es actualmente uno de los altos valores artísticos con que cuenta el país, y sería de desear que tuviese ocasión de completar sus conocimientos musicales en Europa, espec en Alemania cuna de grandes genios del arte.

He aquí el programa de ciertó del Jueves:

Primera Parte

Suite Francaise en sol Allemande, Courante, Gavotte, Bourré, Loure, Bach.

Sonata op. 57, Appass
Allegro assai.
Andante con moto.
Allegro ma non tropo.— ven.

Segunda Parte

Preludio-Estudio.—Leng.
Tonadas.
a) En sol.
b) En re.—H. Allende.
L'isle Joyeuse.—Debussy.

Tercera Parte

Estudio op. 25 en la m
Valse op. 34, número 1
Impromptu en fa sost Chopin.
Tarantela.—Liszt.

UNIVERSIDAD DE CONCEPCION
PREMIO MAYOR . . . . . $ 100,000
Segundo premio 24,000
10 Premios 3,000
y muchos otros
SORTEO SABADO
7 DE AGOSTO
ENTERO . . . . $ 30.00
Sexto 5.00
Desiderio González, gerente de la Oficina de Subsidios
OSCAR SPOERER y Co.
AGUSTINAS 1177 — CASILLA 774 — SANTIAGO

LA LIBRERIA DE LA FEDERACION
(BANDERA 649)
ofrece a las
DUEÑAS DE CASA
"EL COCINERO MODERNO"
Por la señora MATILDE GUZMAN DE CRUCHAGA
la mejor y más completa obra en su género que CONTIENE MILES DE RECETAS de todo orden.
Reproducimos el prólogo de la distinguida autora:

A MIS LECTORAS

Considerando que una de las obligaciones principales de una dueña de casa es saber disponer de la cocina, le dí a este punto tal importancia que llegué con el tiempo a completar un volumen de recetas entre las dictadas por mis amigas y las que más me interesaban de las diversas obras culinarias.

Son recetas fáciles y aún al alcance de los hogares modestos; no sólo las entenderán las dueñas de casa, sino las cocineras.

La cocina exige una atención constante y algunos conocimientos para ordenarla con variedad, elegancia y economía.

Las que conocían estas recopilaciones me aconsejaban con insistencia que las ordenara y completara para publicarlas; y como entre las personas que me pedían esto había algunas que deseaban publicarlas ellas mismas, agradecida acepté.

Sin pensar siquiera que por bondad de algunas personas amigas iba a llegar un día a ponerle prólogo a mis apuntes de cocina.

Este libro nació de la importancia que le daba para mí el arte culinario como dueña de casa, y naturalmente también lo es para vosotras, queridas lectoras, ya que disponer bien de uno de los mayores gastos que hay en una familia, como es el de una cocina, es saber apreciar el sacrificio que hace el padre o el marido al trabajar el día entero sólo por el bienestar de la familia para no dejar caer en saco roto la mayor parte del fruto de sus faenas.

M. G. de C..

Nirvana
LIQUIDACION
EXTRAORDINARIA
EN CORSES Y FAJAS NIRVANA M. R.
POR REFORMAS DEL LOCAL
CON PRECIOS NUNCA VISTOS
AHUMADA 323 entre Huértanos y Plaza-Teléfono 4486
ESTA CASA NO TIENE SUCURSAL
Prop. La Nacion

NO OLVIDE QUE EN EL CURSO DEL MES PROXIMO PODRA USTED CONTAR EN SU CASA CON EL PRODUCTO
MILKO
(M. R.)
o sea con la leche desecada más pura y sana que es dable obtener.
Después de la buena leche materna, MILKO es el alimento soberano para devolver la salud y las fuerzas a los niños enfermos y para evitar muchos trastornos y enfermedades a los niños sanos.
Para las personas débiles o convalecientes, MILKO es un alimento de fácil digestión y de un gran poder nutritivo.
N.O.

Splendid

DIRECCION: MAX GLUCKSMANN

HOY 6.30 y 9.45 (HORAS EXACTAS)

¡LA PELICULA QUE VERA TODO EL MUNDO!

CIRCE

"LA ENCANTADORA REINA DEL CABARET"

ARGUMENTO DE V. BLASCO IBAÑEZ. SUPREMA CREACION DE LA GRAN BAILARINA

MAE MURRAY

LA VENGANZA DE UNA MUJER CONTRA LOS HOMBRES QUE LA DESPOJARON DE SU INOCENCIA

LOCALIDADES NUMERADAS EN VENTA TODO EL DIA

$ 4.-

SUPER-PRODUCCION "METRO-GOLDWYN MAYER" Exclusividad MAX GLUCKSMANN

Mae Murray, en el asombroso rol de Circe

LOS PROGRAMAS DE HOY

TEATROS

COMEDIA (Huérfanos).—Compañía de Revistas Mexicanas.—Mexicanadas y México Bolchevique.

SANTIAGO (Merced).—Compañía Soler-Vela.—Tarde: y noche: Tarde: El Conde de Luxemburgo, Noche: La Duquesa del Bal Tabarín.

CINES

ALHAMBRA (San Antonio esquina Monjitas).—Tarde y noche: Con Armas de Seducción, y match Tani-Mac Graw.

AMERICAN CINEMA (Arturo Prat esquina Alonso Ovalle).—En trasformación.

APOLO (Victoria frente a Juan Vicuña).—Tarde y noche: El Bailarín de mi mujer.

ATENAS (Maestranza 1035).—Tarde y noche: El Idolo Indio.

AVENIDA (Vicuña Mackenna 24).—Tarde y noche: Jack.

AVENIDA MATTA (Avenida Matta 618).—Tarde y noche: La Tragedia de los Habsburgo.

BRASIL (Brasil esquina Huérfanos).—Tarde y noche: La Venus Americana.

CINEMA STAR (Avenida Recoleta 343).—Tarde y noche: Con armas de seducción.

COLISEO (Arturo Prat y Avenida Matta).—Próxima reapertura.

COLON (Plazuela Ecuador).—Tarde y noche: La sin ventura.

DELICIAS (Delicias esquina San Alfonso).—Tarde y noche: Vigile a su mujer.

DIECIOCHO (Dieciocho 14).—Tarde y noche: La Venus Americana.

ELECTRA (Catedral esquina Sotomayor).—Tarde y noche: La carrera de la antorcha.

ESMERALDA (San Diego 1035).—En reconstrucción.

EXCELSIOR (Independencia 1070).—Tarde y noche: El ídolo indio y match Tani-Mc Graw.

FERROVIARIO (Exposición 155).—Tarde y noche: Cualquier mujer.

FRANKLIN (San Diego 2015).—Tarde y noche: Amor incompatible.

HIPPODROME CIRCO (Artesanos 725).—Tarde y noche: El poder de la calumnia y Un marido temporal.

IMPERIAL (San Diego 1344).—Tarde y noche: Match Tani-Mc Gray y 21 programa cómico.

IMPERIO (Estado 239).—Tarde y noche: Labios sellados.

INDEPENDENCIA (Independencia 373).—Tarde y noche: La calle del Olvido.

IRIS (Castro 130).—Tarde y noche: Cómo educar a la mujer.

LATORRE (Delicias 3734).—Tarde y noche: Chaplin aristócrata.

MINERVA (Chacabuco 780).—Tarde y noche: La tragedia de los Habsburgo.

MUNDIAL (Plazuela Almagro).—Tarde y noche: La sin ventura.

ODEON (Barroso esquina San Pablo).—Tarde y noche: La carrera de la antorcha.

OLIMPIA (Huérfanos).—Tarde y noche: El último momento.

O'HIGGINS (San Pablo esquina Cumming).—Tarde y noche: La mujer no tocada.

POLITEAMA (Portal Edwards).—Tarde y noche: Con las esposas no valen engaños y debut de Los Aztecas.

PRINCIPAL (Ahumada 162).—Tarde y noche: Maridos tiranos.

PROVIDENCIA (Avenida Manuel Montt 46).—Tarde y noche: Jaque al rey.

REPUBLICA (Avenida República 239).—Tarde y noche: Suceda lo que suceda.

ROGELIO UGARTE (Plaza Bogotá).—Tarde y noche: El bailarín de mi mujer.

SALA ORIENTE (San Francisco 178).—Tarde y noche: La marca de la infamia.

SETIEMBRE (Delicias 404).—Tarde y noche: La mujer no tocada.

SPLENDID (Huérfanos 1060).—Tarde y noche: Circe, por Mae Murray.

VICTORIA (Huérfanos esquina San Antonio).—Tarde y noche: La víspera del combate, por Nina Vanna.

YUNGAY (Plaza Yungay).—Tarde y noche: El jardín de la alegría.

EN EL TEATRO DE LA COMEDIA: "MEXICANADAS", EN VERMOUTH; NOCHE, "MEXICO BOLCHEVIQUI"; OTRO ESTRENO DE IMPORTANCIA

Puede considerarse muy merecido el buen éxito alcanzado hasta ahora por la compañía de revistas mexicanas Luisa Arozamena, pues sus diversos elementos artísticos actúan con verdadera eficiencia, procurando a las interpretaciones evidente amenidad y mucha gracia. Luisa Arozamena en sus coreografías típicas e internacionales se hace aplaudir con insistencia, por lo que marca una de las mejores atracciones de estos interesantes y frívolos espectáculos. Mateos y Luz Díaz, en sus diálogos y duetos, alcanzan un triunfo justiciero, pues los interpretan con singular gracia. Alberto Contreras, Rosa y Enrique Cano y las hermanas Arena sirven de digno complemento al logro de este halagador resultado.

Hoy en las dos funciones subirán a escena las revistas "Mexicanadas" y "México bolcheviqui", que son las que más han gustado a los habitués. Como se sabe, en ellas trabajan los artistas más festejados del elenco de César Sánchez y el éxito de risa es definitivo.

—En esta semana, los mexicanos estrenarán una revista titulada "El país de la metralla", original de los hermanos Sánchez, directores de la compañía, y que viene recomendada por favorables referencias del extranjero. Esta obra se distingue por la belleza de su partitura, pues se ha hecho una selección afortunadísima de su música moderna que es presta para presentar bailables y evoluciones de mucho éxito. Las chicas del cuerpo de baile ejecutan una farándula por la platea y tiene, además, esta revista, otros puntos de mucha originalidad.

AZUCAR

AZUCAR pancitos, kilo	$ 1.00
AZUCAR granulada refinada...	0.95
ACEITE Sasso, lata de un litro.	4.50
ACEITE Betus, botella	7.50

CAFE

TOSTADO A LA VISTA DEL PUBLICO DIARIAMENTE, OFRECEMOS NUESTROS TIPOS ESPECIALES

CAFE Costa Rica legítimo, kilo	$ 10.00
CAFE Guayaquito, mezcla, kilo.	8.50
CAFE Brasil, kilo.	6.00

ATENCION ESMERADA Y REPARTO A DOMICILIO SIN RECARGO ALGUNO

GELLONA Hnos. Ltda.

PUENTE 540 —:— TELEFONO 406

Teatro Santiago

VERMOUTH, "EL CONDE DE LUXEMBURGO".—NOCHE, "LA DUQUESA DEL BAL TABARIN".—MIERCOLES, FUNCION EN HONOR DE JOSE VELA Y DESPEDIDA DE LA COMPAÑIA

El tenor cómico Pedro Ureta recibió anoche elocuentes demostraciones de simpatía y de admiración con motivo de celebrar su función de honor y beneficio. Una concurrencia numerosa se dió cita al Santiago para festejar a este actor que está considerado como uno de los más eficientes de los que han actuado en el género entre nosotros.

Se puso en escena la opereta "El Conde de Luxemburgo", que no se representaba en Santiago desde hacía muchos años, a pesar de que el público la escucha siempre con deleite. Pierrette Flori y Pedro Ureta actuaron con la simpatía y la eficiencia de costumbre, haciendo repetir sus números más populares. Ureta interpretó el característico, demostrando en esta nueva modalidad cómica muchas y muy plausibles aptitudes. Armando Brissar fué personificado por Pablo Flori, con buena fortuna.

Hoy irá "El Conde de Luxemburgo" en la función vespertina, habiéndose elegido para la nocturna la gustadora opereta de Lombardo, "La duquesa del Bal Tabarín".

"Los Brazileiros" siguen actuando con éxito en el Principal

Un éxito simpático han logrado en el Principal Los Brazileiros, los aplaudidos artistas de varietés que han venido en buena hora a dignificar el espectáculo de la variedad.

Los Brazileiros en las funciones de hoy darán especial preferencia a las danzas y es así como interpretarán el tango, el charleston, el one step y el fox-trot.

Cine Magazine

El Sábado reaparece "Cine Magazine", la difundida y prestigiosa revista de actualidades teatrales y cinematográficas.

El retardo de su publicación obedecía a una enfermedad de su directora que se encuentra ya restablecida.

Hoy llega la Compañía Palmada

EL DEBUT SE EFECTUARA EL JUEVES EN EL SANTIAGO

Hoy amanecerá en Valparaíso el vapor que trae desde el Norte del país a la compañía de zarzuela española de José Palmada, que viene a desarrollar en el escenario del Santiago, una novedosa e interesante temporada.

Durante su ausencia, la dirección artística se ha preocupado de enriquecer el repertorio, para lo que ha montado los últimos estrenos de Madrid y algunas reprises de importancia que no alcanzó a llevar a escena en su agradable temporada pasada.

En honor del Barítono Vela

La Compañía de Operetas del Teatro Santiago, se despedirá mañana de nuestro público con una función de gala extraordinaria, en honor y beneficio del barítono José Vela.

Para su función de honor, el cantante mencionado ha confeccionado un programa de mucho interés y en el que tendrá ocasión de lucir una vez más su facultades líricas tan justamente elogiadas.

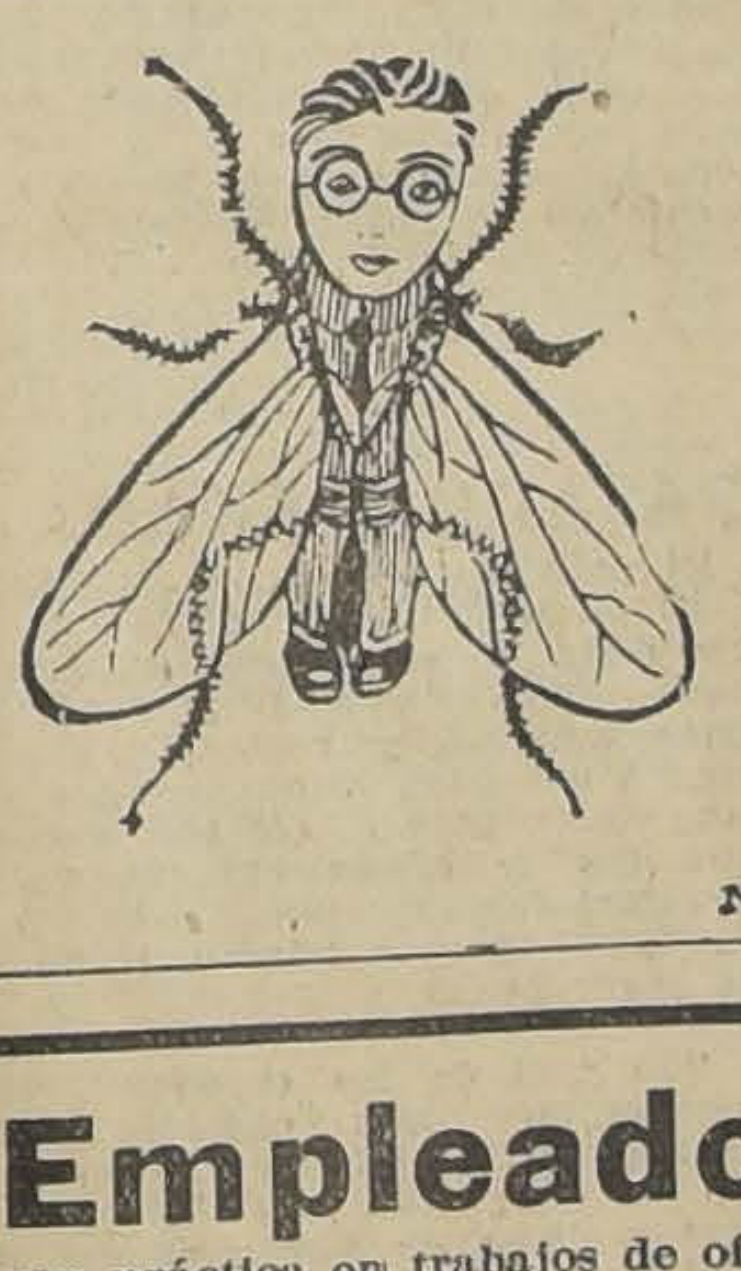

N|O.

Empleado

con práctica en trabajos de oficina y bien recomendado, necesita firma importadora.

Antecedentes a CASILLA 3107.— SANTIAGO

TEATRO SANTIAGO

EMPRESA ERNESTO BOUQUET
Compañía de Operetas en Castellano
SOLER - VELA

HOY — MARTES 27 — HOY

Vermouth a las 6. La preciosa opereta **EL CONDE DE LUXEMBURGO**

Noche a las 9.30. Grandioso éxito: **LA DUQUESA DEL BAL TABARIN**

Mañana, gran función de gala en honor del celebrado barítono José Vela. Regio programa. Despedida de la Compañía.

Jueves, debut de **José Palmada.**

TEATRO DE LA COMEDIA

EMPRESA ERNESTO BOUQUET
Compañía de Revistas Mexicanas
LUISA AROZAMENA

HOY — MARTES 27 — HOY

Vermouth a las 6. Noche a las 9.30. Grandioso éxito de las revistas **MEXICANADAS — MEXICO BOLCHEVIQUI**

Pronto, estreno de la preciosa revista: **El País de la Metralla.**

PLATEA $ 4.00.

"LOS AZTECAS", DEBUTAN HOY EN EL POLITEAMA

En las funciones de hoy de esta concurrida sala del barrio Estación se presentarán estos auténticos Los Aztecas, que vienen preocupando la atención de los entendidos y del público aficionado al buen espectáculo de variedades.

Los "charros" Solano y Giménez y la simpática Hilda Mauri son los "ases" de varietés que debutarán mañana, en combinación con biógrafo escogido, por primera vez ante el público de la capital para obtener la entusiasta acogida a que sus méritos los hacen acreedores.

El notable trío actuará mañana en la popular sala del Odeón en una presentación extra para el cariñoso vecindario de San Pablo.

Teatro La Comedia

Mañana se efectuará en este teatro el beneficio preparado por la comisión de fiestas de la Sociedad de Socorros Mutuos Juan M. Dávila Baeza, pro adquisición del mausoleo.

El programa artístico está a cargo de la compañía de Revistas Típicas Mexicanas, Luisa Arozamena, que pondrán en escena "Cosas de México" y "Mexicanadas".

Los Salazar

Es grato dejar constancia del simpático éxito conseguido po Los Salazar en el Teatro O'Higgins. No solamente ha quedado de manifiesto que hay buenos números nacionales de variedades sino también que el público alienta y proteje todas las iniciativas de arte chileno.

Mañana en la noche, será la función de beneficio y el Jueves trabajarán en el Setiembre.

SETIEMBRE **HOY** O'HIGGINS

PRECIOSO ESTRENO ALEMAN DE AMADOR PAIROA, IMPROPIO PARA MENORES

LA MUJER NO TOCADA

Una novela desarrollada en el Barrio Latino de París

Una Boheme de nuestros días—El amor al arte y el arte del amor

EXCLUSIVIDAD DE AMADOR PAIROA, E L IMPORTADOR DE "EL JUGUETE DE PARIS"

La audición poética de mañana en el Municipal

Nuestro público que es tan aficionado a todas las manifestaciones de arte, tendrá ocasión de deleitarse en la tarde de mañana con la interesante audición poética que ofrecerá en el Teatro Municipal, a las 6.30, la celebrada intérprete poética argentina, Aurea Narval.

Aurea Narval, llega hasta nosotros precedida de justa fama de talentosa recitadora, pues sus triunfos en los principales' países de América han sido definitivos, como lo certifican las crónicas de los más reputados cronistas del continente. Posee una dicción clara y vibrante, condiciones éstas que se suman a su notable sentido artístico para seleccionar su repertorio.

E el recital de la tarde de mañana, la Narval nos hará escuchar las más hermosas composiciones poéticas de Rubén Darío, Almafuerte, Pezoa Véliz, Chocano, Préndez aldías, Emilio Carrere, Evaristo Carriego, Amado Nervo, Vicente Neria y Chamizo. Como se ve, hay en el programa una variación enorme e interesante, por lo que puede esperarse de este festival artístico, el mejor éxito.

DANDERINA

El tónico de la gente culta. Tiene un perfume moderado y no engrasa el pelo.

Danderina, M. R., a base de ácido salicílico.

NOTICIAS CINEMATOGRAFICAS

HOY ESPECIAL Y NOCHE DEL IMPERIO, ESTRENO DE "LABIOS SELLADOS" POR AILENN PRINGLE Y DUSTIN FARNUM

El estreno que presenta hoy la Sala Imperio está llamado a obtener la más entusiasta acogida de nuestro público. Estará constituído por la hermosa comedia de intriga y sociedad titulada "Labios sellados". Esta película ofrece magníficos aspectos de lujo y de hermosas visiones marinas, las cuales sirven de fondo a la apasionante trama. Pero el principal mérito de esta cinta está en su interpretación a cargo de la adorable estrella Aileen Pringle, una de las actrices más admiradas por el público santiaguino, de Dustin Farnum, actor de aventuras a quien encontramos en esta cinta transformado en un elegante "gentleman" y de Maurice Flynn, galán arrogante y simpático que se destaca como una magnífica personalidad escénica. "Labios sellados", es una cinta de carácter marino, que nos da a conocer la magnífica existencia que hacen los ricos armadores y empresarios de embarque en San Francisco.

Se inicia la película con magníficas vistas de las regatas de balandros en California, regatas que constituyen la más brillante fiesta social de aquella región. Los grandes armadores y comerciantes tienen pues to su orgullo en la elegancia y ligereza de sus barcos que se desafían con magnífica arrogancia. Como es sabido, el aspecto de estas navecitas en plena navegación es realmente magnífica y en "Labios sellados", veremos los más hermosos de estos espléndidos efectos. Allí, en aquel ambiente de elegancia y de exotismo se desarrolla un intenso drama que muestra cómo un hombre sacrifica todo por el amor de su hermano y cómo éste le corresponde, pagándole mal por bien. Asistiremos a las tenebrosas maquinaciones de los ladrones de seda que saquean los barcos que llegan de China y nuestra admirada Eileen Pringle aparecerá como la terrible seductora que incita a aquellos hombres violentos al crimen y a la perdición.

HOY EN EL PRINCIPAL: "MARIDOS TIRANOS", POR BEVERLY BAYNE Y JOHN ROCHE

El Principal en sus funciones de hoy presenta la hermosa comedia social, "Maridos tiranos", obra de intensa emoción y que estudia el caso de ciertos matrimonios modernos.

"Maridos tiranos", presenta el caso inquietante de hasta dónde debe llegar el límite de libertad de una mujer casada. Un marido de carácter es la víctima de una muchacha que siendo virtuosa y amándolo fielmente, no puede resistir al deseo de hacer su soberana voluntad.

Protagonistas de esta bella producción es Beverly Bayne y la nueva dama joven June Maridwe, y los galanes John Roche y Raymond Mac Kee, artistas que saben darle toda la intención picaresca y emotiva a esta hermosa producción.

PEDRO VALDIVIA

Hoy, tarde y noche, la triunfal producción de

GLORIA SWANSON:

Madame Sans Gene

Minerva HOY **La Tragedia de los Habsburgos**

Avenida HOY ESTRENO DE LA TIERNA NOVELA DE ALFONSO DAUDET **JACK** CREACION DEL PIBE FRANCES JEAN FOREST

T. Av. Matta

AV. MATTA, FRENTE SAN ISIDRO

HOY: ESPECIAL, 6.15.— NOCHE, 9.30.— LA TRIUNFAL PELICULA

LA TRAGEDIA DE LOS HABSBURGOS

HOY IMPERIO

El cine predilecto de la buena sociedad de Santiago.

ORQUESTA GRAZIOLI

ESPECIAL: 6.30
NOCTURNA: 9.30

Espectáculos
C. C. C.

LABIOS SELLADOS

Creación de la gentil pareja de enamorados **AILEEN PRINGLE y FARNUM**

ELLA es una linda ladrona que con sedas de Oriente atavía su cuerpo escultural que es irresistible tentación.

EL joven y apuesto, quiere para él ese corazón de mujer dig-na de ser reina de un hogar dichoso.

SE VEN EN ESCENA LAS GRANDES REGATAS DE SAN FRANCISCO DE CALIFORNIA

DIARIAMENTE
ESTRENOS

IMPERIO
CHILEAN CINEMA CORPORATION

C. C. C.
es la marca de moda. Representa el mejor material de Chile.

LA MEJOR MUSICA DE SANTIAGO

Constate usted el
MIERCOLES
en el
GRAN DIA
DE MODA
del teatro más
fino de Santiago
Imperio

LA GRAN
VERDAD
QUE
SIGNIFICA
LA MARCA
C. C. C.

El Otoño del Amor

A él nunca lo quisieron. Llegó a ser un papá burgués, con esposa decente e hijos mal criados. Y lo peor es que se despedía de los treinta para entrar a los terribles cuarenta.

Cuando en otros labios, distintos de los de su esposa, halló en los besos otro sabor, para él desconocido, casi se volvió loco... Se olvidó de sus hijos y de su mujer y en la oficina estaba pendiente de las seis de la tarde, la hora nefanda de las traiciones maritales.

MARY ALDEN
es una gran artista, per en la película encarna la esposa fiel, de 40 años y con cinco hijos.

CARMEL MYERS
además de ser linda, en el film una treme tentación, y el simpátic joven

Willard Louis
es la víctima de este enredo entre mujeres.

Willard Louis-Carmel Myers-Mary Alden

HOY

EL EXITO
ROTUNDO
DE AYER

LOS TEATROS DE SANTIAGO SE HACEN INSUFICIENTES PARA TODO EL MUNDO

EL TANI v. McGRAW

La sensacional película deportiva que levanta el espíritu chileno al ver la audacia de uno de sus hijos, aspirante al campeonato mundial.

VEA UD. EL COLOSAL SUCESO
EN LOS SIGUIENTES TEATROS
Alhambra
Imperial
Excelsior

NO FALTE USTED A VERMOUTH, 6.30 Y NOCHE 9.30, PUES ADEMAS DE VER AL IDOLO, VERA OTROS ESPECTACULOS DE ENORME ATRACCION

PRINCIPAL-HOY Cine y Variedades

ESPECIAL Y NOCHE

FRANCISCO Y FELIX SANFUENTES SMITH

La extraordinaria producción dedicada a todos aquellos que se encuentran en vísperas de contraer nupcias

Maridos Tiranos por Beverly Bayne y John Roche

y cantos, tangos, matchichas y Charleston por los aplaudidos **BRAZILEIROS**

MAÑANA Estupendo estreno Rialto 1926 **"La Novela de una Joven Moderna", por Paulina Garon y Harrison Ford. – Las niñas que juegan cachos y toman tragos**

POLITEAMA

6.30 y 9.30, colosal debut del trío típico mexicano LOS AZTECAS: "PANCHO VILLA EN TACNA Y ARICA".

El cine estrenará la bella creación de NITA NALDI

"Con las Esposas no valen Engaños"

REPUBLICA

6.30 — CON ABONO — 9.30

Estreno del emocionante drama de aventuras, por el invicto actor LEO MALONEY

"SUCEDA LO QUE SUCEDA"

ODEON Y ELECTRA

6.30 Y 9.30 MAGNO ESTRENO DE ARTE FRANCES

"LA CARRERA DE LA ANTORCHA"

NOTABLE ADAPTACION de la celebrada obra de PAUL HERVIEU, por GERMAINE DERMO

T. INDEPENDENCIA. – HOY – LA CALLE DEL OLVIDO –:– Mañana: La Venus Americana

HOY EN EL VICTORIA: "LA VISPERA DEL COMBATE", BASADA EN LA MAS BELLA NOVELA DE CLAUDE FARRERE

Esta tarde, el Victoria ha de verse, sin duda, extraordinariamente concurrido con motivo de estrenarse la más completa y bella producción de arte francés. Nos referimos a la versión cinematográfica de la apasionante y extraña novela de Claude Farrere, titulada "La víspera del combate". En esta obra se aunan todas las cualidades que caracterizan a aquel novelista: fogosidad, vida, originalidad, exotismo, sensación, dramaticidad. Es una cinta que cautiva desde el primer momento al espectador con una trama pasional vibrante y avasalladora. Su acción es rápida y nos lleva a través de una sucesión policroma de emociones. Es el drama del mar, de la guerra, del amor. Farrere, el escritor de la atacción extraña, ha sabido imprimir a esta novela todo su característico sello de exotismo, de pasión y novedad. No hay tal vez, otra película con tanta variedad de matices, con una acción tan vigorosa y rápida, con una trama tan interesante y con los personajes que sepan impresionar con simpatía u odio al espectador. Pero, aparte de sus valores imponderables de argumentación, "La víspera del combate" tiene una atracción especial por su presentación escénica.

La interpretación de "La víspera de la batalla" tiene como principales figuras a artistas de prestigio universal. Los protagonistas son la bella y elegante actriz Nina Vanna, que realiza una labor soberbia en emoción y expresividad; Jean Brandin, galán de silueta distinguida y acción desenvuelta y eficaz; y M. Cohutz, gran actor de carácter que hace un trabajo estupendo desde todo punto de vista.

El Victoria exhibe "La víspera del combate" en especial y nocturna con programa musical extraordinario.

EN ESPECIAL Y NOCHE DEL SPLENDID: "CIRCE", CREACION DE MAE MURRAY

En las funciones de especial y noche de esta sala se proyectará el acontecimiento cinematográfico que tiene preocupado a nuestro gran público y que tendrá resonancia en los círculos artísticos y cinematográficos. "Circe", la última y suprema creación de la genial Mae Murray fué escrita por Vicente Blasco Ibáñez para la gentilísima estrella colaborando el célebre novelista español con el conocido "metteur" Roberto Z. Leonard en la confección de esta obra maestra del cine estético y emocional que figura entre las super-producciones de la famosa manufactura Metro-Goldwyn-Mayer.

La legendaria Circe parece renacer en este siglo en el cuerpecito diminuto y en los grandes ojos pintados de Cecilia Brunner, una muchachita en cuya alma cantaba la letra de todos los tangos y a la cual la grosera brutalidad de los hombres había colocado al borde del vicio y más allá del pecado.

Ella era buena; más buena que nadie. Su niñez de oro y de ensueño había transcurrido en la paz apacible de un poblacón dormido y sus primeras horas fueron arrulladas por el argentino son de las campanitas conventuales. Sus primeras tristezas de niña, el juguete perdido, la muñeca olvidada, las había apagado en el regazo maternal de las buenas monjitas de blancas tocas. Todavía era una niña, muy niña aún cuando sintió profanados sus labios por el roce candente de una boca lasciva. Desde entonces empezó a dibujarse el siniestro futuro de esta mujercita cuyo único pecado era su fatal, su irremediable hermosura, la que habría de encender lo sojos masculinos y poner un temblor de deseo en los labios febricientes de esta mala bestia que es el hombre en el fondo. Sembrando la turbación sin quererlo, despedida de aquí y de allá "por demasiado linda", la dulce muchachita salida del convento cobró un odio invencible a este oscuro rebaño de los hombres y empezó a devolverle a la vida todo el mal que la vida le había hecho.

Tal es el dramático personaje que encarna la deliciosa mujercita, eminente actriz y genial danzarina Mae Murray con una originalidad sorprendente de interpretación.

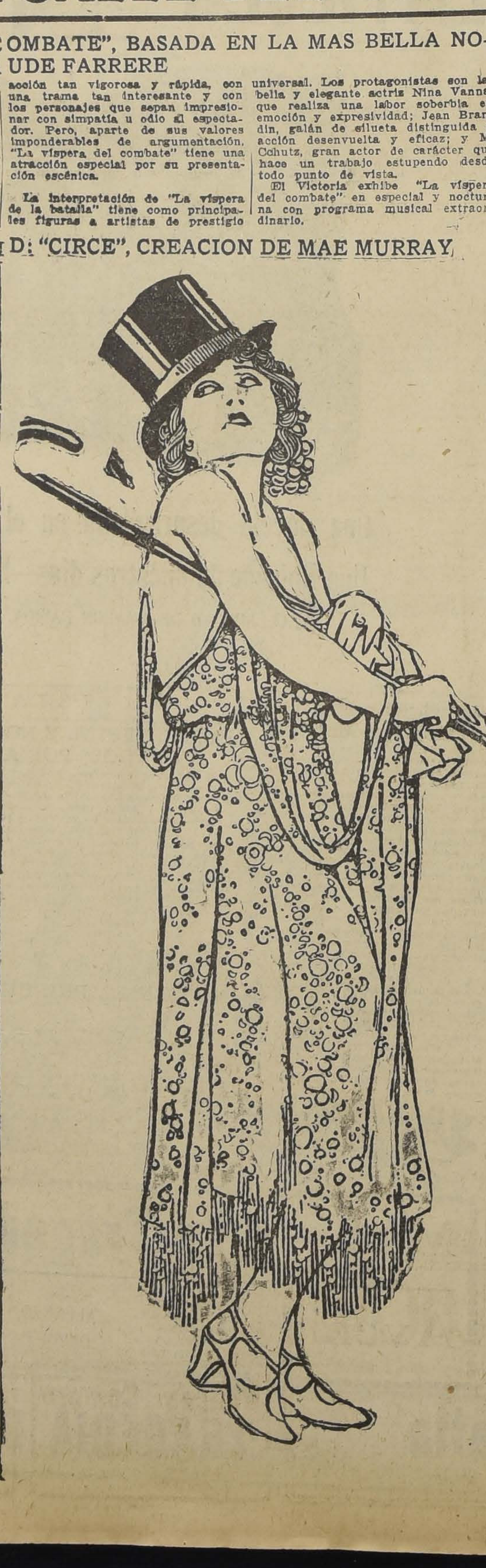

LOS TEATROS DE GLÜCKSMANN

POLITEAMA

Esta sala del barrio Estación estrenará "Con las esposas no valen engaños", una brillante comedia Paramount de gran lujo que interpretan Nita Naldi, Lewis Stone y Leatrice Joy.

REPUBLICA

Esta sala estrenará "Suceda que suceda", un emocionante drama de aventuras que es a la vez un simpatiquísimo romance de amor entre la linda rubia Josephine Hill y el atlético muchacho Leo Maloney, vigilados ambos por el perrito fenómeno Perdigón.

ELECTRA

Esta sala de Catedral estrenará el gran acontecimiento de arte francés "La carrera de la antorcha", notable adaptación cinematográfica del recio drama de Paul Hervieu interpretado por Germaine Dermoz.

ODEON

Esta sala del barrio San Pablo presentará a su público la obra de más nervio del cine francés "La carrera de la antorcha".

HOY EN EL PROVIDENCIA: "¡JAQUE AL REY!", POR MARION DAVIES

Una obra de capa y espada que evoca toda esa época llena de esplendor donde los hombres debatían sus rencillas y querellas en la forma noble del duelo o del combate, se exhibe hoy en las dos funciones de la aristocrática sala de El Providencia.

"Jaque al rey" es una obra donde altivo y pundonoroso supo defender el honor de su dama hasta de las asechanzas de su rey, combatiendo con energía y entereza por su causa.

Protagonista de esta obra admirable de emoción y de enjundia dramática es la bella actriz inglesa Marion Davies, artista que hace una labor delicada y llena de matices artísticas.

La orquesta del maestro Muller ejecutará con este motivo un interesante programa musical de composiciones alegres y de índole histórica.

Mañana en vermouth gran función social a beneficio de la Parroquia de San Ramón.

"LA VENUS AMERICANA" EN EL BRASIL

Uno de los éxitos más simpáticos de la temporada ha sido conseguido por la preciosa Paramount en colores "La Venus americana", interpretada por Ester Ralston y un conjunto de 100 muchachas de las que tomaron parte en el último concurso de bellezas de Atlantic City.

Esta cinta tiene un argumento cómico-sentimental muy simpático. Dos industriales tratan de conseguirse una recomendación de la que resulte proclamada reina de la belleza física.

LOS TEATROS DE LA EMPRESA SANTIAGO SERRA

Estos teatros de la Empresa Santiago Serra presenta en sus actuales salas en explotación el día de hoy los siguientes programas:

MUNDIAL Y COLON.—A las 6.15 y 9.30, exhibe la famosa y popular novela del Caballero Audaz, inspirada en la vida de la famosa bailarina española, la Fornarina, que fué apasionante y de fuego, dolorosa y mundanal, titulada "La sin ventura".

EL DELICIAS.—A las 6.15 y 9.30 da a conocer un programa magno y estupendo, de vibrante interés, constituído por la película del día, por el acontecimiento de risa sonora y de efectos espectaculares y lujosos, "Vigile a su mujer", chispeante film a cargo de la aclamada y gloriosa estrella Virginia Valli.

Bombas Bencina
EXPENDIO POR CUPONES
Sírvase consultar condiciones en la
ANGLO MEXICAN PETROLEUM CO. LTD.
HUERFANOS 1153.— TEL. 3636. —CAS. 11-D.

ESTRENO
DE LA
REGIA
SUPER-
PRODUCCION
PARAMOUNT

Jaque al Rey

CREACION DE
ENCANTADO
ACTRIZ
MARION DA

AVENIDA

"Jack", de Alfonso Daudet. — Una película de singulares méritos artísticos es la que presenta esta sala en sus dos funciones de hoy. Nos referimos a la tierna novela de Alfonso Daudet, el inmortal escritor francés, titulada "Jack", film interpretado por el pibe francés Jean Forest.

MINERVA

"La tragedia de los Habsburgos". —Vuelve nuevamente a la pantalla de ésta, la película que ha obtenido el más clamoroso éxito de la temporada, la regia super producción alemana "La tragedia de los Habsburgos", cinta que revela el misterio de la llamada tragedia de Mayerling.

"LA CALLE DEL OLVIDO" EN EL INDEPENDENCIA

Este teatro que ameniza sus espectáculos con una orquesta que llama justamente la atención de su numeroso público, estrenará hoy la producción Paramount titulada "La calle del olvido".

Crean los principales papeles de este film Percy Marmont y Josefina Deffrey.

"AMOR INCOMPATIBLE" EN EL FRANKLIN

Hoy estrena este teatro llamado Esmeralda chico, la deliciosa comedia Paramount "Amor incompatible", que tiene el alto mérito de reunir entre sus intérpretes a la encantadora Florence Vidor, al genial y elegantísimo Adolphe Menjou y a la encantadora creadora de "Peter Pan", Betty Bronson.

630 — HOY — 9.30

ORQUESTA MULLER

Providencia

ALHAMBRA Y CINEMA STAR

En sus dos funciones de hoy, estos teatros estrenarán la magnífica creación de Hope Ampton, George O'Brien y Percy Marmont, titulada "Con armas de seducción". Esta película es un intenso drama que nos da a conocer la forma terrible en que una muchacha vengó a su hermana, víctima de un elegante seductor y hombre egoísta. Además el Alhambra reprisará en sus dos funciones la magnífica película oficial del festival de box celebrado en el Square Garden de Nueva York, la noche del 17 de Mayo último y que abrió para El Tani, nuestro gran campeón las puertas del campeonato mundial de los pesos livianos.

DIECIOCHO

Esta sala cinematográfica de la calle Dieciocho, da a conocer hoy día en sus dos funciones, "La Venus Americana", en cuya interpretación interviene genialmente Esther Ralston.

EL MATCH DE EL TA IMPERIAL

Hoy reprisará este te sacional película de la p tro gran campeón Estan za con Phil Mc Graw, p ayer en su estreno, obtu clamoroso éxito, ya que e documento vivo de mayor cia para nuestros deport más irá en las dos funcion el programa cómico No puesto de "Un Romeo Tr "El tiro por la culata".

"EL JADIN DE LA AL EN EL YUNGAY

El teatro Yungay estrena dos funciones de hoy la e te película alemana titula jardín de la alegría". Esta c tá llena de sugestivas esc muestran los mil peligros d ve rodeada una artista de cuando es joven y linda y siente un amor desmedido p jo y el placer. Policía

AVENIDA MATTA

"La tragedia de los Habsb por María Corda.—En sus d ciones de hoy, esta sala nuevamente la grandiosa alemana titulada "La trage los Habsburgos", cuyo arg interesante en cada punto desarrollo, relata la trágica de los amores del príncipe ro de Austria con la hermos nesa María Vetzera.

PROXIMOS ESTRENOS

PASADO MAÑANA EN EL VICTORIA: "EL MAL DE LAS ESPOSA

El próximo Jueves — pasado mañana — se llevará a cabo en el Teatro Victoria, el estreno de una comedia que hará meditar entre sonrisas amables y regocijos espontáneos a todas las chicas casadas y casaderas, poniendo en sus espíritus una luz de eficaz observación que irradiará favorablemente sobre la paz de los hogares, titulada "El mal de las esposas".

"El mal de las esposas", puede considerarse una comedia modelo, perfecta, acertadísima y exacta, dentro de los gustos y modalidades actuales. Pone en evidencia las intimidades encantadoras de un hogar recién formado, en el cual el marido es un buen hombre y la esposa una buena mujer. Ella, mal aconsejada y puesta, para su fatalidad en un plano falso de observación, deja de ser buena. En cambio el marido, a quien le ocurren incidencias muy curiosas y poco gratas, sigue tan bueno y leal como al principio. Ella deja ser buena para su media naranja, pero — entendámonos — en un sentido favorable para sus prestigios de casada, pero muy poco simpático para sus atractivos de mujer. Se torna desconfiada, colocando en su amorosa solicitud conyugal la desconfianza, el recelo y — lo que es peor aún — el celo. Pierde toda su primitiva comprensión, sus bondades iniciales, la suavidad bellamente ciega de su alma que cree a pie juntillas en la lealtad del esposo y se vuelve suspicaz, injus gente, terca y — en una pal antipática. El claro cielo de vidas acúmula nubarrones negros que al fin estallan y can una tormenta que — po na — es tan sólo de verano.

No se ha concebido el una comedia cinematográfi llena de vida jugosa, de verda versal y común, de efectos y atrayentes, como ésta que tula "El mal de las esposa cuya interpretación interv lentosamente Florence Vidor, Ralston, Tom Moore y Ford ling y que — como dijimo arriba — se estrenará pasado na en el Victoria.

MAÑANA EN EL IMPERIO: "EL OTOÑO DEL AMOR", POR CARME MYERS Y WILLARD LOUIS

La película que para las funciones de su próximo Miércoles de moda anuncia la Sala Imperio", está llamada a despertar el más vivo interés, pues es una producción Warner Bross de gran mérito, y hecha con un criterio especial que se preocupa esencialmente de satisfacer los más exigentes gustos artísticos. En ella se pinta con detalles sutiles y exquisitos el prototipo del hombre tranquilo y formal que ha llegado a los cuarenta y dos años preocupado únicamente de sus negocios y de su hogar, y que un día descubre, por virtud de unos bellos ojos femeninos, que la vida no tiene valor ninguno cuando no hay en ella una aventura de amor. Etse papel de matices y honda psicología ha sido maravillosamente interpretado por el gran actor Willard Louis, quien ha sabido detallarlo y darle una admirable vida escénica. El encarna maravillosamente la figura de Babbitt, el héroe de nuestra historia, hombre bonachón, que, siente un momento la locura de la vida libre y apasionada y que se estrella contra la barrera de la familia, de sus deberes y de los mil lazos de que él mismo se ha rodeado. La mujer que introduce el elemento perturbador en la vida de Babbitt es Carmel Myers, la sugestiva y bellísima actriz que siempre ha llamado la atención por la distinción y altivez que ha sabido dar a sus roles. Esta mujer, apareciendo un día de Primavera, revoluciona la vida de Babbitt, lo hace comprender, por primera vez en la vida, la belleza, de las flores y el encanto de la vida pasional. La esposa que sufre el tormento de saberse envejecida y sin atractivos para su marido es Mary Alden, otra célebre figura de la escena muda.

Teatro Dieciocho

HOY, especial y noche, acontecimiento de arte de la Paramount:

La Venus Americana

por Ester Ralston y 100 be

TEATRO
VICTORIA
6.30 HOY 9.40
LOCALIDADES EN VENTA TODO EL DIA.— ESPECTACULO APTO SOLO PARA MAYORES DE 15 AÑOS.

EL CONSORTIUM CINEMATOGRAFICO DE CHILE PRESENTA EL GRAN EXPONENTE DE ARTE FRANCES:
La Víspera del Combate
ESTUPENDA VISION DE LA VIDA MODERNA CON SUS PASIONES, SUS GRANDEZAS, SUS LUJOS, SUS HAMBRES Y SUS GUERRAS, SEGUN LA NOVELA DEL CELEBRE
CLAUDE FARRERE e interpretada por
Jean Brandin - Nina Vanna - M. Schultz

EN ESTA OBRA VERA USTED UN FASCINANTE Y EXTRAÑO DRAMA PASIONAL Y PRESENCIARA LA MAS FORMIDABLE BATALLA NAVAL.
CON AUTORIZACION DEL GOBIERNO FRANCES SE HAN TOMADO ASPECTOS GRANDIOSOS DE LAS
MANIOBRAS NAVALES DE BREST
SI QUIERE USTED VER ARTE, VEA ESTA PELICULA: ES FRANCESA; NO ES YANQUI.

HOY: "LA MUJER NO TOCADA", EN LOS TEATROS SETIEMBRE Y O'HIGGINS

Así como "El juguete de París" nos hizo conocer los interiores de los cabarets y teatros de Montmartre, así esta nueva cinta alemana de Amador Pairoa nos introducirá en el legendario Barrio Latino, en los sitios en cuya visita todos hemos soñado en los dorados tiempos de la adolescencia y primera juventud. Allí viven los bohemios, los artistas, las midinettes y dactilógrafas que, en su pobreza, viven una vida más feliz y más animada que la de muchos millonarios.

El protagonista es un joven pintor que se enamoró de la prometida de un banquero, de una airosa dactilógrafa. Era un sueño tan difícil de realizar como alcanzar la luna. En esta época prosaica para la mayoría de las mujeres, vale más un billete de varias cifras que un soneto perfecto. Sin embargo, el corazón femenino es nido de tanto bello capricho y el amor tiene a veces tanto poder que lo que en esta hermosa película acaecerá es muy diferente de lo que el lector pesimista puede pensar.

Esta cinta, por el ambiente bohemio en que se desarrolla y por su tema pasional, ha sido declarada por la censura impropia para menores.

MAÑANA EN EL PRINCIPAL: "LA NOVELA DE UNA JOVEN MODERNA", POR HARRISON FORD Y PAULINE GARON

Las funciones de mañana de El Principal tendrán un atractivo especial con el estreno de la comedia social Rialto de Luxe, "La novela", de una joven moderna por el aplaudido galán Harrison Ford, y la bella actriz Pauline Garon.

Esta obra tiene un especial encanto para las muchachas que usan melena a la garcone, y que manejan auto y son amigas de las excursiones a balnearios o localidades de esparcimiento picaresco.

Protagonista de la obra es el célebre galán Harrison Ford, favorito de la juventud femenina y la bella actriz francesa Pauline Garon, artistas que gozan no sólo de prestigio como intérpretes, sino también de gente simpática y atrayente.

"La novela de una joven moderna" se estrenará mañana en las funciones de moda de El Principal, teatro que, además presentará como fin de fiesta a Los Brazileiros.

"JOVEN Y DIABLO", EL VIERNES EN EL SPLENDID

Para sus clásicas funciones de moda del próximo Viernes esta sala del centro nos anuncia un gran estreno interpretado por ocho estrellas que nos aseguran es un prodigio de frescura, liviandad, interés y emoción. Nos referimos a "Joven y diablo", una gran comedia Phil Goldstone, que alcanzará gran éxito en vista de sus excepcionales condiciones de simpatía y emotividad.

El prodigioso muchacho Wesley Barry hace su mejor trabajo en el emocionante rol del joven y arriesgado repórter. Nada menos que las lindas Mildred Harris y Ann May, el simpático Pat O'Malley, los viejos George Fawcett y Mary Carr, y los malos Walter Long y Stuart Holmes.

Como se ve, es un magnífico elenco de ocho estrellas mundiales el encargado de interpretar esta delicada y emocionante comedia.

"COMO MATE A MI HIJO", EL SUCESO ARTISTICO RELIGIOSO DE LA TEMPORADA

A la Andes Film le ha tocado la primicia de presentarnos una película de arte francés en la que la Iglesia católica le ha prestado suma atención, hasta llegar a patrocinarla como modelo de moral y enseñanza.

El ilustrísimo arzobispo de París puso esta cinta bajo su protección al conocerla por las bellezas morales que encierra su tema, la correctísima interpretación hecha por artistas conocidos de la Academia Francesa y todavía más por tratarse de la adaptación cinematográfica de una obra conocidísima del sacerdote Pierre L'Ermite.

Es esta cinta también de una enseñanza sin igual, tanto para los padres que al educar a sus hijos olvidan sus deberes de padres para transformarse en fantoches de las costumbres, como para los hijos amantes de las virtudes que contemplan.

"Como maté a mi hijo" se estrenará próximamente en los teatros de la firma Valenzuela Basterrica y Cía.

"LAS LOCAS NOCHES DE PARIS", UNO DE LOS MAS GRANDIOSOS SUCESOS DE LA TEMPORADA

Como se ha venido anunciando, muy en breve la aristocrática Sala Imperio estrenará la grandiosa película de marca Firts National Circuit titulada "Las locas noches de París". Esta producción ofrece méritos, que pocas veces se presentan en un film en la forma brillante, que se hace en éste, pues aparte del derroche verdaderamente asombroso de lujo y riqueza, su interpretación está por encima de todos los elogios. Además el argumento de "Las locas noches de París", constituirá otro motivo de admiración, ya que se trata de un tema fino y profundamente humano, con detalles sutiles y emocionantes que revelan en su autor un vasto conocimiento del alma y de los resortes que mueven las acciones de los hombres. Bárbara La Marr, cuya muerte fué lamentada últimamente, la linda rubia Edna Murphy, y los célebres galanes Conway Tearle y Charles de Roche forman el elenco de esta gran producción que dejará un recuerdo imborrable en todo espíritu refinado. La emoción que hay en "Las locas de París", es de una intensidad que está en relación directa con la finura y exquisitez de los medios que se han empleado para producirla.

R-r-r-r-r
¿Laringitis?

Pruebe el Aceite Wizard, la Maravilla del Siglo.

Cuando sienta la garganta inflamada, y que le produce dolor al pasar los alimentos, cuando Ud. tosa y sienta como si se le despedazara la garganta, no tiene más que frotarse la garganta y el cuello con un poco de Aceite Wizard, o hacer gárgaras con Aceite Wizard en un poco de agua, y se maravillará del rápido alivio que le proporciona. El Aceite Wizard penetra a los tejidos, y destruye con rapidez el dolor y la congestión. Uselo para el Reumatismo, Lumbago, Dolor muscular, articular y Neuralgia, Dolor de Oído Jaqueca, Resfriados, Heridas, Contusiones y Quemaduras. Nada hay como el Aceite Wizard. Es el mejor remedio casero que se conoce. Téngalo siempre a mano, para un caso de accidente o lesión.

Las Píldoras Wizard producen magníficos resultados en los casos de Constipación crónica, Malas digestiones, Agruras y demás enfermedades del aparato digestivo.

Fabricantes: Hamlin's Wizard Oil Co., Chicago, E. U. A. De venta en todas las Farmacias y Droguerías.

Unicos Representantes: Daube y Cía., Valparaíso, Santiago, y Concepcion.

Base: Aceite sasafrás alcanforado y trementina.

ROGELIO UGARTE

Hoy día en sus funciones de la tarde y la noche presenta este popular y confortable teatro de la Plaza Bogotá, uno de los exponentes más valiosos de la temporada, la comedia que se distingue por su exquisito sprit y la aristocrática presentación de todas sus escenas, "El bailarín de mi mujer".

"LO QUE IGNORAN LOS HOMBRES", POR CLARA KIMBAL

Un tema sugestivo lleno de intriga es el que nos ofrece esta conocidísima actriz, en la película "Lo que ignoran los hombres", que se estrenará en breve en los teatros de la firma Valenzuela Basterrica y Cía.

La genial estrella reaparece nuevamente en sus encantadoras creaciones llenas de sentimiento, de profunda psicología y de un sentimentalismo sugestionante, pues esta cinta trata un tema novedoso y singular lleno de emoción.

Esta cinta se estrenará próximamente en los teatros de la firma Valenzuela Basterrica y Cía.

EL LUNES PROXIMO EN EL VICTORIA: "EL REY PASTOR", CREACION DE VIOLET MERSEREAU

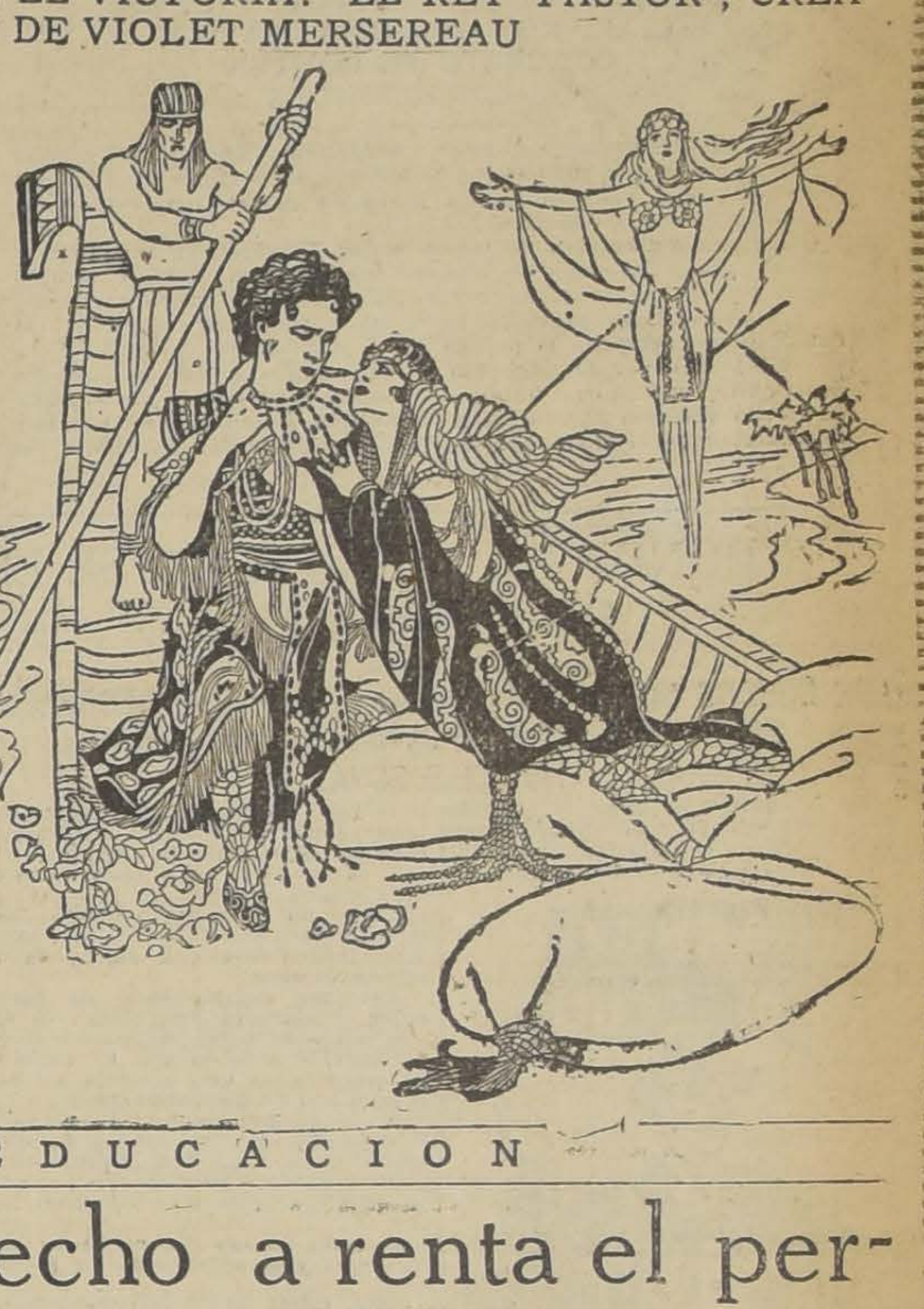

Pocas películas de las grandes estrenadas este año podrán igualar a "El Rey pastor", en cuanto a suntuosidad de presentación, propiedad escénica en las maravillosas reconstrucciones de época, realizadas con sumo esfuerzo y gasto enorme, número de personal imprescindible para dar la sensación perfecta de los magnos acontecimientos históricos que sirven de apoyo al apasionante argumento, e interpretación esmerada, bajo la hábil dirección del maestro J. Gordon Edwards, perito en la materia, y actualmente uno de los más grandes directores cinematográficos del mundo entero. Cintas como "El Rey pastor", son las que el público actual gusta de ver, pues va unida la trama interesante, plena de situaciones cautivadoras, de momentos sentimentales y de pasajes descriptivos admirables, a la perfección técnica, tanto en la fotografía nítida como en la acertada disposición de las escenas, de los trucos, del movimiento general y de la combinación de episodios, que va dando animación y colorido al emocionante desarrollo. La Fox confió el papel principal femenino a la conocida actriz Violet Mersereau, ya popular entre nosotros y que cuenta entre los aficionados al cine con encendidas simpatías; Violet Mersereau es una actriz dúctil y fina, de apasionado temperamento y de actuación siempre desenvuelta y atrayente; su rol de la Princesa Michal, la hija del Rey Saúl, le da margen para crear un personaje de psicología bien definida y de rasgos muy propios.

EDUCACION

¿Tiene derecho a renta el personal de los establecimientos

DE EDUCACION FISCAL

DURANTE EL TIEMPO EN QUE ESTOS PERMANECEN CLAUSURADOS?— NOTA DEL DIRECTOR DEL TESORO AL MINISTRO DE INSTRUCCION

Con fecha de ayer, el Director del Tesoro, ha enviado al Ministro de Instrucción la siguiente nota:

"Por las informaciones de la prensa ha podido imponerse el infrascrito, de que algunas escuelas universitarias y algunos liceos de provincias, han sido clausurados con motivo de las incidencias estudiantiles.

Como la clausura de los establecimientos de instrucción secundaria y superior habría sido acordada por un tiempo indeterminado, y estaría subordinada a la resolución del mismo movimiento estudiantil, no sabe esta Dirección el tiempo que cada uno de ellos ha permanecido sin funcionar y si hay algunos que aún se encuentran en esta condición. Pero es un hecho que, como derivación de ese cierre temporal o indefinido, todo el personal de empleados que sirve en ellos, ha dejado de prestar servicios.

Y, como de acuerdo con las disposiciones vigentes, "no podrá percibir sueldo ningún funcionario que no esté en el ejercicio de su destino", resulta que ni el personal de las escuelas universitarias ni el de los liceos a que me he venido refiriendo tienen derecho a renta durante el tiempo que esos establecimientos han permanecido o permanezcan clausurados.

Próximos ya a ser aprobados los duodécimos de Junio y Julio, la Dirección a mi cargo desea impartir con la debida anticipación las órdenes relacionadas con el ajuste de dichos sueldos; y, como de acuerdo con la disposición respectiva, habrá de verse en el caso de disponer que los del personal de ols establecimientos de instrucción a que me he referido, sean cancelados con la deducción correspondiente al tiempo en que hubieren permanecido clausurados, estimaré a US. que, si lo tiene a bien, se sirva manifestarme si a su juicio, procede hacer ese descuento, de acuerdo con el Senado Consulto de 16 de Abril de 1923, disposición que hasta esta fecha no ha sido modificada, o si las Tesorerías Fiscales deberán cancelar íntegramente los sueldos de ese personal.

Dios güe. a US.—(Firmado). Osvaldo Rengifo, Director del Tesoro".

LOS DIRECTORES DE ESCUELAS PIDEN QUE SE ENVIE EL "SOBRE AZUL"

A LOS EMPLEADOS QUE HAN CUMPLIDO 30 AÑOS DE SERVICIOS O 55 DE EDAD

Hace poco celebró sesión esta institución con la asistencia de numerosos asambleístas.

Entre las materias más interesantes a que prestó su aprobación, figura el siguiente voto propuesto por uno de sus directores:

"Solicitar de las autoridades superiores del servicio se dignen disponer que se cumpla el artículo 27 del decreto ley 480 o sea que se envíe el sobre azul a los empleados de la enseñanza primaria que hubieren cumplido treinta años de servicios o cincuenta y cinco de edad, como un medio de producir la renovación del personal."

No se estudiará la supervivencia de los jubilados

EN ATENCION A LAS RAZONES EXPUESTAS EN EL INFORME DEL FISCAL DEL TRIBUNAL DE CUENTAS, EXISTIRIA EN EL ANIMO DEL GOBIERNO NO INSISTIR EN LA COMISION QUE SE HABIA ENCOMENDADO AL DIRECTOR DE LA CAJA NACIONAL DE EMPLEADOS PUBLICOS Y PERIODISTAS, SEÑOR NOVOA

El Fiscal del Tribunal de Cuentas, don Edduardo Puelma, ha evacuado su informe en lo relacionado con el Decreto del Ministerio del Interior, por medio del cual se comisiona al Director de la Caja Nacional de Empleados Públicos y Periodistas para que estudie lo referente a la supervivencia de los jubilados.

El informe del señor Puelma, según se nos manifestó ayer, está en poder del Tribunal, y en él se establece la ilegalidad del Decreto, aduciéndose diversas razones para estimarlo así.

Por otra parte, se nos dijo en el Ministerio del Interior, que en vista de las consideraciones contenidas en el dictamen del Tribunal de Cuentas existiría en el ánimo del Gobierno, no insistir en la comisión que se había dado al señor Novoa, quedando en consecuencia como en la actualidad, al frente de la Caja Nacional de Empleados Públicos y Periodistas.

No tienen franquicias aduaneras

NI LOS EMPLEADOS NI DELEGADOS A LA CONFERENCIA INTERNACIONAL DEL TRABAJO

Con fecha de ayer el Ministro de Relaciones Exteriores ofició al Enviado Extraordinario y Ministro Plenipotenciario de Polonia, diciéndole que según expresa el Ministro de Hacienda en un informe último, los empleados y delegados a la Conferencia Internacional del Trabajo, no tienen franquicias aduaneras, pues no existe en la legislación chilena, ningún precepto en ese sentido.

$ 150,000 PARA EL ESPIGAN DE ATRAQUE DE VALPARAISO

AYER SE DICTO UN DECRETO EN TAL SENTIDO POR EL MINISTERIO DE OBRAS

En la tarde de ayer se ha dado curso a un decreto expedido por el Ministerio de Obras Públicas, por el que se destina la cantidad de ciento cincuenta mil pesos para la conservación y reparación del espigón de atraque y demás obras del puerto de Valparaíso y para que se mantenga su eficiencia como servicio permanente del Estado.

LEA UD.
LA MAS HUMORISTICA DE LAS NOVELAS
Un Muerto de mal Criterio
De GENARO PRIETO
En venta en las
LIBRERIAS DE LA FEDERACION
(Bandera 649)
NASCIMENTO, ZAMORANO y principales Librerías de Santiago
PRECIO: $ 6.00
DEL MISMO AUTOR: PLUMA EN RISTRE
SEGUNDA EDICION: $ 6.00

"NO HAY NINGUN DERECHO DE INTRODUCIR UN NUEVO CANCER A LA ECONOMIA NACIONAL"

DICE EL CONGRESO SOCIAL OBRERO AL PRESIDENTE DE LA REPUBLICA, A PROPOSITO DEL PROYECTO SOBRE LOTERIA DE BENEFICENCIA

Reunido el Congreso Social Obrero, con la concurrencia de delegaciones de numerosas instituciones, acordó hacer llegar al Presidente de la República, el siguiente memorial:

Excmo. señor:

Al dirigirnos a V. E. estamos consternados.

En el curso de breves días hemos visto alzarse con los caracteres de una gran amenaza para los hogares chilenos, un propósito que hasta hoy todos los Gobiernos lo resistieron en nombre de la moral y del culto que merece el sano y rudo trabajo pospuesto al juego de azar, que trae la miseria y que disminuye fatalmente la capacidad productora.

La especulación por un lado y el juego de azar por otro, han abierto una honda brecha en nuestra nacionalidad y el país ha recibido rudo castigo con esas especulaciones y con el desarrollo del juego; en el tapete o en el hipódromo.

En esta situación entendemos que el Estado no puede ni debe contribuir por su parte a que el vicio aumente, convirtiéndose de la noche a la mañana en empresario de una gran empresa de juego titulada con el pomposo nombre de "Lotería Nacional de Beneficencia".

La beneficencia practicada a costa de la mina de los hogares humildes, no es, no puede ser beneficencia que honre a un país. Los millones escasos que recibiría el Estado, frutos del juego oficial, serían restados sin lugar a dudas al dinero que en cada hogar hace falta para atender a las necesidades y al desarrollo de las familias.

Si estos millones sirvieran para curar algunas heridas, para albergar a nuestros conciudadanos más necesitados, dejarían en cambio en medio de las estrecheces que preparan a nuevas víctimas de las enfermedades; a miles de hogares cuyos jefes se entregarían al juego público y tentador, hecho vicio oficial por el Gobierno al crear la Lotería.

No hay ningún derecho de introducir un nuevo cáncer a la economía social y nacional, sobre todo en las circunstancias porque atraviezan las clases asalariadas de la República, que sufren, a más de la insuficiencia del salario, las alternativas de una crisis de trabajo que cada día va en aumento.

El Congreso Social Obrero, organismo que representa a más de un centenar de instituciones obreras de todo el país, pide a V. E. preste todo su apoyo a la campaña necesaria a detener se implante en nuestro país la lepra conocida con el nombre característico de "Lotería Nacional de Beneficencia".

Los vicios sustituyendo al trabajo honrado, para tentar ganancias fáciles, no es arma que deban utilizar los Gobiernos ni aún con el pretexto de dar fondos a la Beneficencia.

Es justicia.— (Firmados).— **Vicente Baeza**, presidente.— **Carlos Alberto Martínez**, secretario.

MUEBLES
de todas clases, precios sumamente bajos y con GRANDES FACILIDADES DE PAGO, vende.
MUEBLERIA "LA REPUBLICA"
BANDERA 536
CONSULTE NUESTROS PRECIOS

LOCAL
espacioso para corredores, casa mayorista, agente seguros, etc. se ofrece en arriendo.
Canon: $ 1,000
MONEDA 1065

ACORDO PROVEER CATORCE CATEDRAS Y FORMO CINCO TERNAS EL CONSEJO DE INSTRUCCION EN SU SESION DE AYER

TITULOS Y GRADOS OTORGADOS

En la tarde de ayer celebró sesión el Consejo de Instrucción Pública, presidido por el Rector de la Universidad, don Claudio Matte, con la asistencia de los Consejeros señores: Aguirre Luco, Alessandri, Amunátegui, Gandarillas, Lenz, Lira Infante, Mardones y el secretario general, don Ricardo Montaner Bello.

Se acordó proveer en propiedad las siguientes cátedras en los liceos que se indican, para lo cual se abre el correspondiente concurso:

Ciencias, con 8 horas semanales, en el Liceo de Niñas N.o 3; dibujo y caligrafía, con 20 horas semanales, en el Internado Barros Arana; ciencias, 9, en el Valentín Letelier; dibujo, 8, en el Amunátegui. francés, 23, en el Liceo de Niñas de Los Angeles; matemáticas y física, 6 horas, en el Liceo de Niñas de Angol; religión, 11 horas, en el Niñas de San Fernando; inglés, 8 horas, en el de Niñas de Curicó; dibujo y caligrafía, con 23 horas, historia y greografía en el Liceo de Hombres de Traiguén; ciencias, 10, en el Internado Barros Arana; historia y geografía, 16, en el Hombres de Rengo; matemáticas y física, 24 y 6 horas respectivamente, en el de Hombres de Ovalle.

Se resolvió dejar servidas interinamente las siguientes cátedras: canto, 5 horas en el Liceo de Hombres de Los Angeles; francés, 3 horas en el de Niñas del mismo punto; matemáticas, 6 horas en el N.o 2 de Niñas de Santiago; castellano, 4 horas en el de Hombres de Cauquenes; instrucción cívica, 4, en el de hombres de Rengo.

Se acordó formar las siguientes ternas: Para profesora de ciencias del Liceo de Niñas N.o 1 de Santiago: doña Amalia Secci, doña Raquel Haeberle y doña Marta Espinosa; dibujo y caligrafía, del Liceo de Niñas N.o 2: doña Josefina Patiño, doña Armando Lira y doña Cleonice Cavieres. castellano, en el mismo Liceo; doña Ernestina Novoa, doña Lidia Santelices y doña Dorila Tirado; historia y geografía en el Liceo de Aplicación: don Benicio Troncoso, don Aníbal Hidalgo y don Hernán Fuenzalida; ciencias en el de niñas de San Fernando: doña Amelia Rojas Grez, doña Claudina Muñoz y doña Amelia Odone.

Se acordó pedir al Supremo Gobierno se comisione ad-honorem a don Guillermo Gandarillas para que estudie en Estados Unidos la educación cívica en los liceos y universidades.

En seguida confirió los siguientes títulos y grados:

TITULOS Y GRADOS OTORGADOS EN LA SESION DE AYER

Médicos cirujanos: Fernando Allen de Navarro, Ventura Ubilla Moya y Antonio Valenzuela Valenzuela.

Dentista: Enrique Torres Vásquez.

Farmacéuticos: Elena Ponce Ponce, Rosa Sáa Huerta, Marta Vera Cruz.

Profesora de castellano: María Donoso Espejo.

Profesora de ciencias biológicas y química: Raquel Caballero Farra.

Profesor de educación cívica: Guillermo Gandarillas Miranda.

Licenciados en leyes y ciencias políticas: Elena Caffarena Morice.

Bachilleres en leyes y ciencias políticas: Marcos Arellano Céliz, Juan Eduardo Puentes García, Manuel Somarriva Undurraga, Samuel Claro Velasco.

ASOCIACION GENERAL DE PROFESORES DE CHILE

AGRUPACION SANTIAGO

El señor Tirapegui, continuando el curso de sus clases, desarrolló ayer el interesante tema "Influencia de la herencia mental".

En su estudio se refirió a las experimentaciones hechas al respecto por investigadores norteamericanos y europeos.

Estudió ampliamente la influencia del medio ambiente y la herencia y para confirmar fehacientemente caracteres mentales para establecer que la herencia influye en forma determinante en los caracteres heredados y que el ambiente obra sólo como un factor más o menos secundario. Estableció en forma categórica que los caracteres mentales se heredan del mismo modo que los caracteres físicos.

Se refirió también y explicó en forma gráfica la ley de Juan Gregorio Mendel, quien hizo experimentos con arvejas para establecer la influencia correlativa de la herencia y para confirmar feacientemente que las taras se suman en la vida de las familias. Al respecto, habló de la conveniencia de que en la constitución de la familia se eviten sumar taras inconvenientes a la sociedad.

Las clases de hoy.— Hoy Martes, de 5.30 a 6.30 desarrollará su última clase el señor Gómez, sobre "Historia de la Pedagogía". A las 6.30 comenzará la clase del señor P. Yáñez sobre Biología General.

Directorio de la Agrupación.— Hoy a las 5 P. M. se reunirá el Directorio para ocuparse de importantes asuntos. Se recomienda la asistencia a los señores directores.

Escuela N.º 184 de Barrancas

Su nuevo director pide a los padres de familia la reincorporación de los alumnos que se hayan retirado de esta Escuela.

También, como en esta comuna no existe la Junta de Educación, agradecerá la generosa cooperación de la autoridad respectiva de esta localidad para exigir el cumplimiento de la Ley de Instrucción Primaria.

Además la Escuela no eludirá la oportunidad de engrandecer el ambiente social, intelectual y moral no sólo de los alumnos, sino también de la colectividad.—**Domingo Medina.**

Nueces Compro
F. A. BARRIO
GALERIA ALESSANDRI N.o 3
—CASILLA N.o 2629. TELEF. 2699

Criadero de Arboles "El Diamante", Buin
Especialidad en naranjos, limones y nogales de California.
GRAN REALIZACION

PASTA EDEN
ES EL MEJOR DENTIFRICO, BLANQUEA Y LIMPIA LOS DIENTES
FORMULA: JABON - MENTATIMOL - ACIDO BORICO

LOS DEPRAVADOS DE LA PLAZA VENEZUELA

FUERON PUESTOS EN LIBERTAD INCONDICIONAL POR NO HABER RECLAMANTE ALGUNO Y PORQUE EL PROPIO PARTE POLICIAL NO INDICABA CARGO CONCRETO EN CONTRA DE LOS ETENIDOS

La 1.ª Comisaría puso ayer a disposición del juez del crimen de turno, a varios individuos, a los que sorprendió en la Plaza Venezuela y a los que en un parte de cuatro líneas indicaba como de instintos depravados.

El juez del crimen de turno, señor Darrigrandi, interrogó a esos sujetos y los puso en libertad incondicional, pues el propio parte policial no indicaba contra ellos un solo cargo concreto.

Además no se presentó nadie al tribunal en contra de los detenidos, ni tampoco la policía fué a sostener la acusación.

El juez señor Darrigrandi se concretó a darles una severa reprimenda, y como no había reclamante ni la policía los acusaba de hecho verídico alguno, se vió obligado a ponerlos en libertad incondicional por no haber méritos para proceder en contra de ellos.

FUE DONDE SU AMIGA Y NO SE LE HA VISTO MAS

LOS DEUDOS DEL DESAPARECIDO TEMEN UNA DESGRACIA, PUES DESDE EL 5 DE JUNIO NO HAN TENIDO NOTICIAS SUYAS

En la calle de Tacna N.o 2486, de la comuna de San Miguel tiene su domicilio Julio Osorio Ahumada.

El citado Osorio se ha presentado a la tenencia de carabineros de ese lugar donde cuenta de serios temores que perturban su espíritu.

Y la causa de esos temores es la siguiente:

Tiene un hermano llamado Joaquín, quien hasta hace poco hacía vida íntima con una amiga de la misma comuna.

Esto no tendría nada de particular ni tampoco sería causa de algún malestar entre los miembros de su familia, sino lo que ha llamado la atención es que Joaquín ha desaparecido misteriosamente.

En el denuncio que se ha hecho a la tenencia de carabineros se dice que el 5 de Junio fué el último día que se le vió, precisamente cuando se dirigía a la casa de su amiga íntima.

Después de ese día no se ha sabido una sola palabra de su persona.

Este misterioso desaparecimiento ha causado impresión entre los deudos de Osorio, algunos de los cuales llegan hasta creer en una desgracia o en un posible crimen.

Como la razón para que estén temerosos por la suerte del desaparecido es justa, los carabineros de San Miguel dieron cuenta al juzgado del crimen de turno del denuncio que se les ha hecho al respecto, a fin de que el juez ordene practicar aquellas investigaciones que permitan aclarar el misterio.

HABANOS
SELECTOS XXXX
$80 $60
YoFumo
REINA VICTORIA

VICTIMA DE UN ATAQUE FALLECIO EL AURIGA

En la mañana de ayer ocurrió en la calle de Agustinas esquina de Bandera un desgraciado suceso que causó penosa impresión entre las numerosas personas que lo presenciaron.

En circunstancias que transitaba por ese sitio guiando su carretela el auriga Aniceto González Aguilera, sufrió un ataque que le causó una muerte inmediata.

Cuando los transeuntes se impusieron del hecho, dieron cuenta en el acto a la policía, la que se hizo cargo del cadáver y lo trasladó a la Morgue a la orden del juez del crimen de turno.

Según las primeras investigaciones, González Aguilera dejó de existir a consecuencia de un ataque tan grave que cuando llegaron las primeras personas a prestarle algunos auxilios ya no tenía remedio.

De este hecho se dará cuenta detalladamente en el día de hoy al juez señor Darrigrandi, magistrado que se halla de turno.

ATENTO CONTRA SU EXISTENCIA

POR ESA CAUSA SE HALLA ENTRE LA VIDA Y LA MUERTE

En el día de ayer se dió cuenta al juez del crimen de turno, de un intento de suicidio ocurrido en una casa de la calle de San Cristóbal.

Una joven llamada Blanca, con el fin de quitarse la vida, se dió un balazo en el pecho que la dejó gravemente herida.

Cuando sus deudos se dieron cuenta de la desgracia sólo encontraron a la joven casi agonizante.

Se llamó a la Asistencia Pública, la que se llevó a la cuasi suicida con el fin de practicarle las primeras curaciones.

Como su estado inspiraba serios temores, quedó hospitalizada en la Asistencia Pública.

Se ignoran las causas que hayan inducido a esta desgraciada joven a atentar contra su existencia, aunque se estima que puede haber sido algunos disgustos sufridos por ella.

Bombas Bencina
EXPENDIO POR CUPONES
Sírvase consultar condiciones en la
ANGLO MEXICAN PETROLEUM CO. LTD.
HUERFANOS 1153.— TEL. 3636. —CAS. 11-D.

A nuestros suscritores

les agradeceremos se sirvan hacernos saber por teléfonos (Central 3113-3114) cualquiera deficiencia que noten en el servicio de su suscrición.

LA EMPRESA.

N|O

SEMILLAS
ALFALFA "ORO",
ALFALFA del HUASCO,
TREBOL ROSADO
PURIFICADO
especialmente, ofrece
Williamson & Co.

Se le acusa de una defraudacion por $ 35,000

LA SUPERINTENDENCIA DE BANCOS OBTIENE SU PRISION

La Oficina del Banco Español de Chile, había sido víctima de una defraudación de $ 35,000, que sólo ahora ha venido a descubrirse, gracias a la intervención de la Superintendencia de Bancos.

Cuando la Superintendencia se dió cuenta, de esta defraudación, inició activas investigaciones para establecer quién era el culpable y al efecto, puso los antecedentes en conocimiento de la justicia de esa ciudad.

Iniciado el sumario en Coquimbo, se pudo establecer que el autor de ese delito había sido un empleado de esa institución bancaria contra quién se dictó orden de prisión.

Como el culpable ya no se encontraba en Coquimbo ni pudo ser detenido en esa ciudad, la Superintendencia de Bancos tuvo conocimiento que se hallaba en Santiago, y se consiguió una orden de prisión en su contra.

Cuando la orden llegó a poder de la Sección de Seguridad, esta repartición dispuso que el subinspector señor Barahona se hiciera cargo de darle cumplimiento.

Este oficial, después de algunas investigaciones, descubrió que el acusado se hallaba en el Hotel San Diego, a donde se trasladó en compañía de algunos detectives logrando su aprehensión en la tarde de ayer.

El detenido se llama Francisco Bonilla Amenábar, y ha confesado que todo ese dinero lo perdió en el juego.

En uno de estos días será trasladado a Coquimbo a disposición del juez del crimen que instruye el sumario.

A LA VILLE DE NICE
Huérfanos 946
comunica a su distinguida clientela y al público en general, que en breve se trasladará, por ensanche del local y creación de nuevos departamentos, de Huérfanos 946 a Huérfanos 940 al 942, donde podrá atender con mayor esmero que lo ha hecho hasta la fecha, debido a la amplitud del local e instalaciones especiales para las nuevas secciones.
CON EL OBJETO DE PRESENTAR EN NUESTRO NUEVO LOCAL TODAS LAS MERCADERIAS DE NUESTRO NUEVO STOCK, LIQUIDAMOS A PRECIOS IRRISORIOS TODAS NUESTRAS ACTUALES EXISTENCIAS.
OFERTA ESPECIAL Y CON PRECIOS IRRISORIOS
Sombreros modelos de las grandes casas de París, a elegir, $ 49.50

Niega terminantemente la defraudación de que se le acusa

PARA ESTABLECER SI EXISTE ESE DELITO, EL JUEZ DESIGNO PERITO AL SUB-DIRECTOR DE LA DIRECCION DE CONTABILIDAD

En la tarde de ayer fué puesto a disposición del juez del crimen señor Soro Barriga, el ex-cajero de la Oficina Central del Telégrafo del Estado, a quien se culpa de ser el autor de una defraudación que se hace llegar a la suma de $ 70,000.

Sobre esta detención informamos ampliamente en nuestra edición del Domingo último.

El descubrimiento de este fraude se debió a un sumario administrativo cuyos antecedentes pasaron después a la justicia ordinaria.

Llamado a presencia del juez el sindicado de culpable, negó terminantemente haber cometido esa defraudación de que se habla.

Terminada su larga declaración, el juez señor Soro Barriga dispuso que el detenido ingresara a la cárcel, donde actualmente se encuentra hasta que pueda comprobarse su inocencia o culpabilidad.

Se nos ha informado que de los antecedentes remitidos a la justicia sólo se desprenden presunciones de fraude, pues no se ha podido comprobar nada aún concreto.

Para saber a que atenerse y para que la justicia tenga un punto donde basar sus próximas diligencias, el juez designó un perito para que inspeccionara los libros e informara sobre ellos.

En el caso de que la defraudación sea efectiva, aparecerá de esa inspección, que se empezará a efectuar en uno de estos días.

Para el puesto de perito fué designado el subdirector de la Dirección de Contabilidad, señor Anselmo Palma Santa María.

Se espera el informe de este profesional para establecer si existe la defraudación y a cuánto asciende.

En un Periodo de Seis Meses

Studebaker
Febrero
Marzo
Abril
Mayo
Junio
Julio
- EL -
STUDEBAKER
HA LLEGADO A SER EL AUTO PREFERIDO DE LA GENTE DE BUEN GUSTO EN TODO CHILE
GIBBS & Cía.
VALPARAISO SANTIAGO
FABRICANTES DE VEHICULOS DE CALIDAD POR 73 AÑOS

PRONOSTICO DEL TIEMPO

LA ACTIVIDAD SOLAR AUMENTA NOTABLEM

En las últimas 24 horas, una importante depresi
férica ha principiado a afectar la región Austral. En
Arenas el barómetro bajó a 733 milímetros.

ZONA NORTE. — Buenas condiciones atmosféricas
nos nublados parciales en la costa de Tarapacá.

ZONA CENTRAL. — Buen tiempo general. Aume
temperatura en la tarde. Solamente en Talca se produje
blinas matinales. Ha habido heladas en el Valle Central

ZONA SUR. — Hubo cambios atmosféricos. Aument
bulosidad, produciéndose neblinas entre Valdivia y
Mal tiempo y fuertes vientos del Norte en Llanquihue, Ch
la Isla de Huafo. En este último punto la velocidad del
Noreste alcanzó 1,200 metros por minuto.

RADIACION SOLAR. — Está en una caloría nov
treinta milésimas.

Existen en total cerca de setenta y cuatro manchas
en siete importantes grupos.

Las fáculas son intensas en ambos limbos.

PRONOSTICO DEL TIEMPO. — En las próximas 24
continuarán las buenas condiciones atmosféricas en la Zon
tral, salvo algunas neblinas matinales.

En la Zona Sur persistirán las alteraciones atmosférica

BOLETIN MENSUAL. — En la próxima semana apa
el número correspondiente a Agosto del Boletín Mens
Observatorio de El Salto.

OBSERVATORIO DE EL SALTO, a las 22 horas del
Julio de 1926.

TRIBUNALES DE JUSTIC

MOVIMIENTO HABIDO EN 26 JULIO DE 1926

CORTE SUPREMA

Cuenta general

1. Lino Hernández E. con Junta de Beneficencia de La Serena, pendiente.

Las demás, no vistas.

Alegaron;

Don Carlos Estévez po
so y don Nicolás Mar
el recurso y quedó pe

Borrador de

El señor Anguita
causa, quiebra Reverdit

CORTE DE APELACIONES

Primera sala

Relator, señor González C. y op. señor Alvarez.

1. Antonio Yavanovic con Francisco L. Pacey y H. R. Treaner, confirmada.
2. Montmoreney Iglesias de la Vega con Sociedad Expreso Villalonga, pendiente.

Las demás, no vistas.

Alegatos:

Don Rafael Lorca, confirmando en la 1.a

Dan Rafael Lorca con don Pedro Gálvez, en la 2.a

Segunda sala

Relator, señor Bernales.

1. Contra F. González G., trámite.
3. M. Olave con Ferrocarriles del Estado, confirmada con declaración.
4. P. Román con Francisco Silva, confirmada.
5. J. Martini con B. Villar, acuerdo y diligencia.
6. Francisco J. Castillo con J. Sabioncello, trámite.
7. L. Reyes, herencia yacente, trámite.
8. S. Minings Co. con F. Bierwitz, confirmada.

No vistas las demás.

Alegaron:

En la 3.a, don Pedro Gálvez, confirmando con don Santiago Santa Cruz.

En la 4.a, don Leopoldo Urrutia, confirmando.

En la 5.a, don Miguel Calvo con don Alfredo Matte.

En la 8.a, don Roberto Urzúa con don Federico Villaseca.

Tercera sala

Relator señor Silva y op. señor Anabalón.

1. Contra Rosendo
aprobada.
2. Sumario por suicidio
Araya aprobada.
3. Contra Manuel Orm
aprobada.
4. Contra Atalivar Le
otros, aprobada.
6. Sumario por muerte
Salas, aprobada.
7. Sumario por incendio
sa Cattan Hnos, apr
8. Contra Juan Cal
9. Contra Alfonso A
bada.
10. Contra Segundo Mo
aprobada.
11. Sumario por muerte
Ahumada Silva, apr
12. Contra Juan Jesús
bada.
13. Contra Sady Arena
14. Contra Miguel Rom
da.
15. Contra Arturo Le
otro, trámite.
16. Contra Samuel
trámite.

Alegaron:

Don Ernesto Peña,
la 8.a

Don Manuel Cabez
la 13.a

Cuarta s

Relator, señor Vide
Celis.

1. H. Valenzuela co
firmada.
2. H. Barraza con A.
3. E. Sazo con E.
bada.
4. J. G. Zamorano co
lices, aprobada.
5. C. Sanfuentes con
mite.
6. L. Valdivieso con P.
alegatos pendientes.
9. Fco. Moscoso con
trámite.
10. Ramón 2.o Fuent
Higueras, trámite.

No vistas las demás.

Del acuerdo:

De menos cuantía Ve
gusto con Donoso Juan,
María E. Moya con
confirmada.

Arturo Yávar con A
revocada y confirmada e

Alegaron:

En la 1.a, don Carlos
con don Darwin Rossel.

En la 2.a, don Miguel
rra, confirmando.

En la 3.a, don Carlos
aprobando.

En la 4.a, don Héctor
aprobando.

En la 6.a, don José Lu
María con la parte don L
vieso.

Salud y Vitalidad
Ernesto Vilches, el famoso actor, escribió: "Con el Sanatogen recuperé la salud y el vigor perdidos."
Jacinto Benavente, el gran dramaturgo español, ha dicho: "Indudablemente el Sanatogen es un reconstituyente de gran fuerza y verdad."
"¡Y pensar que hace poco tiempo era una especie de harapo humano, nervioso y debilitado, en quien nadie se fijaba!"
"Cierto. En cambio ahora irradia salud y energía. Su incansable vigor excita la admiración general".
El Sanatogen proporciona a las células nerviosas y sanguíneas precisamente aquellos elementos — fósforo y albúmina — de los cuales se deriva la energía nerviosa y la salud. Investigaciones científicas han demostrado que el Sanatogen aumenta considerablemente la proporción de glóbulos rojos en la sangre (80.000 por mm³ en una semana, o 200.000 en quince días).
Si Vd. no se encuentra bien, si su salud deja algo que desear, decídase a tomar el Sanatogen durante unas cuantas semanas y comprobará en sí mismo sus excelentes propiedades tonificantes. De venta en todas las farmacias.
Composición: 95 % albúmina y 5 % fósforo vegetal.
SANATOGEN
Caseina y Glicerofosfato de Sodio.
Representantes:
LOBESTEIN Y SCHALSCHA
SANTIAGO — CASILLA 3718

LAS TARIFAS MAXIMAS DE FLETES MARITIMOS

SE DESIGNA UNA COMISION PARA QUE PROPONGA LA TARIFA QUE EN DEFINITIVA DEBE REGIR EN ESOS SERVICIOS

El Ministerio de Obras Públicas, Comercio y Vías de Comunicación ha dictado un decreto por el que aprueba transitoriamente las mismas tarifas máximas de fletes marítimos fijadas por decreto N.o 2027 de 30 de Noviembre de 1922, del Ministerio de Hacienda, tarifas que deben regir durante el período comprendido entre el 9 de Agosto del presente año y el 9 de Agosto de 1927.

Por el mismo decreto se designa a los siguientes miembros de la Comisión encargada de informar al Gobierno para la fijación de las tarifas: Director del Territorio Marítimo, que la presidirá, señores Raimundo del Río, Miguel Alovich, Edmundo Compton, Manuel García y Alfredo Spencer.

Esta Comisión, deberá, además, hacer un estudio especial y proponer las tarifas máximas para carga y pasajeros que debe regir en definitiva dentro del período antes indicado.

LOS FONDOS FISCALES DEL FENECIDO BANCO ESPAÑOL

SERAN INTEGRADOS EN LAS RENTAS DE CAMINOS

Ayer se ha mandado promulgar una ley por la que se autoriza al Presidente de la República para que, con cargo a los intereses recaudados durante el presente año, invierta, de conformidad con los presupuestos respectivos, la parte de las sumas que se reunieron el año 1925, que están depositadas en el Banco Español de Chile y que aún no han sido devueltas.

Se establece que los fondos cuya inversión se decrete en conformidad a esa ley, serán reintegrados a las rentas de caminos del año de 1926, a medida que la mencionada institución bancaria vaya devolviendo los correspondientes al año 1925.

Por esa ley se faculta también al Presidente de la República para aplicar los fondos que correspondan a las provincias de Tarapacá y Antofagasta, en uno o más caminos de cualesquiera de las mencionadas provincias.

LA FEDERACION SANTIAGO WATT SE REUNIO ANOCHE

PARA ADOPTAR ACUERDOS SOBRE CIERTAS DECLARACIONES FORMULADAS POR UN TECNICO DE LA EMPRESA DE LOS FERROCARRILES

Con numerosa asistencia de federados celebró anoche asamblea extraordinaria la Federación Santiago Watt, Sección Santiago, con el fin de considerar su actitud frente a algunas declaraciones vertidas por un ingeniero de los Ferrocarriles, relativas a la competencia del personal de maquinistas.

Después de un prolongado debate se acordó transcribir a este técnico el texto del voto aprobado en sesión del 24 del presente, pidiéndole al mismo tiempo una explicación acerca del alcance de sus declaraciones.

Se acordó asimismo pedir la realización de un viaje a San Antonio y otro a Talca, en máquinas Loc y Mikao, en compañía de un inspector práctico, quien deberá rendir un informe acerca de las causas que pueden dar origen a un mal servicio.

Por último, se acordó pedir que se celebre una asamblea general extraordinaria mañana, a fin de seguir estudiando este asunto.

Manifestación a un industrial

El Domingo se servirá en el local del Club de los Empleados de la Tracción Eléctrica, Bandera 564, el almuerzo que los amigos del señor Arturo Flores Vargas le ofrecen como una prueba de incondicional amistad, por el duro trance que ha sufrido con motivo del incendio del negocio de su propiedad.

Las ahesiones para esta manifestación, que promete alcanzar vastas proporciones, están a disposición de los interesados en el local de la manifestación y en los sitios anunciados anteriormente.

SE PREPARA EL CUARTO CONGRESO DE LA JUVENTUD CATOLICA

EL DOMINGO PROXIMO SE EFECTUARA UNA COLECTA EN LAS IGLESIAS

La Asociación de la Juventud Católica Femenina prepara el Cuarto Congreso Nacional de Setiembre.

El Directorio Nacional, secundado por los centros que existen en Santiago, trabajan activamente a fin de elaborar un programa para este Congreso.

El Congreso constará de tres días, con dos sesiones de estudio cada día, una asamblea de Apertura y otra de clausura.

Se dará importancia a las ceremonias religiosas, y el día inicial habrá comunión general de las delegadas y centros de Santiago, de todas las socias de la República.

En vista de los gastos que demanda este Congreso, el Iltmo. y Revdmo. señor Arzobispo ha dado un decreto por medio del cual se autoriza a la Juventud Católica Femenina para tener una colecta en las Iglesias en los Misas del Domingo 1.o de Agosto.

ASAMBLEAS PREPARATORIAS

A raíz de haberse comunicado a los centros el acuerdo del Directorio general de asambleas preparatorias del Congreso, se ha recibido comunicación de diversos centros que trabajan en ello sin fijar aún la fecha.

Por lo pronto, se sabe que el Sábado 31 de este mes se efectuará la asamblea preparatoria del centro de Talca, y el 15 de Agosto, día de la Asunción, tendrán la asamblea el centro de San Bernardo, y el de San Saturnino, de Santiago.

Todos los directorios de los centros de la capital se reunirán el Jueves próximo, a las 3 P. M., en Santo Domingo 1274, y el Directorio general se reune mañana, a las 5.30 P. M., en la Secretaría.

LA TRACCION CULPA AL MUNICIPIO DE LOS ACCIDENTES AEREOS

PRODUCIDOS A CONSECUENCIA DEL CORTE DE ARBOLES EN ALGUNAS CALLES

Ayer se recibió en la Intendencia Municipal una nota del Gerente de la Empresa de Tranvías, en la cual se manifiesta que se han producido algunos accidentes en las líneas aéreas, ocasionados por el corte de árboles que la Municipalidad hace en algunas calle.

Estos accidentes en el trolley, —dice la nota,—que han perturbado el servicio de tranvías, con gran perjuicio para el público, se debe únicamente a la forma en que se verifica esta corta de árboles, solicitando, por esta circunstancia, las órdenes del caso de la Intendencia Municipal, tendientes a impedir la repetición de las mismas faltas.

Nombramientos de miembros de Juntas de Vecinos

En la tarde de ayer, el Ministro del Interior firmó los decretos por medio de los cuales se producen los siguientes movimientos en las Juntas de Vecinos que se expresan:

Don Germán 2.o Reyes y don Domingo Geneves, integrarán la Junta de Vecinos de Villa Prat;

Se declara vacante el cargo de miembro de la Junta de Los Sauces (Angol), servido por don Juan de la Rosa San Martín y se nombra en su reemplazo a don Francisco Gaete;

Se acepta la renuncia presentada por don Roberto González como miembro de la Junta de Machalí, y se nombra en su reemplazo a don Onofre Cid;

Se ha designado a don Luis Muñoz Rojas para que integre la Junta de San Fernando.

La situación de los ferroviarios jubilados antes de Marzo de 1925

El Presidente de la Sociedad de Ferroviarios Jubilados ha enviado al Presidente de la República una comunicación en la que le hace presente la crítica situación económica en que se encuentr ael personal ferroviario jubilado hasta el 31 de Marzo de 1925; y le pide que interponga su influencia para remediarla.

POR LA MONEDA

EL MINISTERIO DEL INTERIOR DESPACHO EL DECRETO por medio del cual se concede la permuta de sus puestos a los señores Luis Tagle Salinas, Jefe del Departamento del Personal de Correos y Telégrafos, y don Francisco Rojas Mery, Visitador y Examinador de Cuentas de esa repartición.

DON CARLOS BUJADA HA SIDO NOMBRADO CONSUL particular de Elección en La Guayra (Venezuela).

DON AUGUSTO MILLAN IRIARTE, CONSUL GENERAL de Chile en Cádiz, está preparando una conferencia que va a dictar próximamente en el Salón de Honor de la Universidad de Chile, sobre "Las bellezas de Andalucía".

DESPUES DE UNA BREVE AUSENCIA, POR RAZONES de enfermedad, ha reasumido su puesto el Secretario del Ministerio de Relaciones Exteriores, don Julio Fuenzalida.

ENTRE LAS PERSONAS QUE PASARON AYER A LA Cancillería, anotamos al Embajador del Brasil, Excmo. señor Rocas.

EL MINISTRO DE RELACIONES DE CHILE HA OFICIADO a su colega de Guatemala, agradeciendo a ese Gobierno la carta autógrafa enviada al Excmo. señor Figueroa Larraín, por el Presidente de esa nación.

AL ENCARGADO DE NEGOCIOS DE GRAN BRETAÑA se le ha avisado que el Ministerio de Marina ha impartido las órdenes del caso para que se den toda clase de facilidades al buque de S. M. B. "Colombo", que llegará próximamente a nuestras costas.

EL PRESIDENTE DE LA REPUBLICA HA SIDO AGRACIADO con la "Cruz Moyano", en Clase Extraordinaria. Esta distinción la ha hecho el Gobierno de Colombia.

CON EL MINISTRO DE HACIENDA ESTUVO CONVERSANDO el Director General de Contabilidad, señor Barriga. Después pasó a la Sala de Despacho del señor Silva Somarriva, el Director General de Impuestos Internos.

SE ENCUENTRA REDACTADO Y LISTO PARA LA FIRMA del Presidente de la República, el decreto que designa Administrador de la Caja de Ahorros, al señor Luis Ovalle Cuadra.

DON ERNESTO BAZIN, MIEMBRO DE LA COMISION encargada de informar sobre la Caja Nacional de Empleados Públicos y Periodistas, partirá en breve a la República Argentina, en viaje de carácter particular. Aprovechando el viaje, la Comisión le ha pedido que estudie lo relacionado con el funcionamiento de la institución similar a la nuestra, en el vecino país.

ES DEFICIENTE LA DEFENSA FISCAL EN CONCEPCION

DICE LA JEFATURA DE LA V ZONA POLICIAL RESPECTO DE LA LEY DE ALCOHOLES

En el Ministerio de Hacienda se recibió ayer un oficio del Departamento del Interior en que transcribe una nota de la Dirección General de Policías, pidiendo se tomen las medidas del caso a fin de que las autoridades encargadas de la Defensa Fiscal, en lo que se relaciona con la Ley de Alcoholes desarrollen una labor más eficiente en Concepción.

Agrega la Dirección General de Policías que recibió una nota confidencial de la Jefatura de la V Zona en que se hace el denuncio que ha motivado el oficio que comentamos.

LA SITUACION DE LOS PUERTOS DE SAN ANTONIO Y VALPARAISO

PROVOCA UNA NUEVA REUNION DE PARLAMENTARIOS CON EL MINISTRO DE HACIENDA

En la tarde de ayer se repartió una circular a los parlamentarios de las provincias de Santiago y Valparaíso en que se les cita para que concurran el Jueves próximo, a las 2 y media de la tarde a la Sala de Comisiones del Senado, donde conferenciarán con el Ministro de Hacienda.

En esta nueva reunión es tratará sobre la situación en que se encuentran los puertos de Valparaíso y San Antonio, y en ella se tomarán algunos acuerdos que quedaron pendientes en la conferencia efectuada entre las mismas personas, hace algunos días.

UNA VARIANTE EN EL CAMINO DE QUILPUE A LIMACHE

SE EXPROPIARA UNA EXTENSION DE 10.000 METROS CUADRADOS

Han sido aprobados los planos confeccionados por la Dirección General de Obras Públicas para la expropiación de una faja de terrenos de una superficie de diez mil ochocientos diez metros cuadrados, terrenos que serán destinados a la ejecución de una variante en el camino de Quilpué a Limache, en la sección denominada Quebrada de Escoba.

Por el mismo decreto aprobatorio de los planos, se designa una comisión de Hombres Buenos compuesta por los señores Isaac Jara, Gustavo Díaz y Carlos Concha para que proceda a efectuar el avalúo de aquellos terrenos.

Del estado en que se encuentran los edificios públicos

NOS HABLA EL INSPECTOR DE ARQUITECTURA, SEÑOR HERMOGENES DEL CANTO

Telegramas llegados de provincias anuncian que los edificios públicos han sufrido serios perjuicios debido a los últimos grandes temporales, encontrándose algunos de ellos, como la Intendencia de Aconcagua y la Gobernación de San Carlos, en pésimas condiciones.

A este respecto hablamos en la tarde de ayer con el Inspector de Arquitectura, don Hermógenes del Canto, quien impuesto de nuestros propósitos, nos manifestó que desde hace años se ha venido pasando al Gobierno, anualmente, un plan de refacciones o reparaciones que deben hacerse en los edificios fiscales, a los cuales, agregó, es necesario que periódicamente se les haga una revisión completa.

Yo les puedo asegurar — nos dijo el Inspector — que en los comienzos del año de 1925, se envió al Gobierno un plan de reparaciones urgentes que ascendía a algunos millones de pesos y se ha solicitado, también, que anualmente se consulte en los presupuesto las cantidades necesarias con tal objeto.

Tengo a mi mano, continuó el señor del Canto, los oficios que se han enviado desde hace dos años a los diversos Ministerios solicitando fondos; así, por ejemplo, al del Interior, se le pidió para urgentes reparaciones de Intendencias Gobernaciones, cuarteles, edificios de correos y telégrafos, la cantidad de $ 2.905,161; al Ministerio de Justicia la de $ 550,613 para reparaciones de los juzgados y sobre todo de las cárceles que en todo el país son los peores edificios que se encuentran; de Instrucción se solicitó la suma de $ 2.905,390, de la cual se destinaba $ 1.500,000 para las escuelas primarias, $ 1.090,000 para las escuelas normales, etc.; al Ministerio de Agricultura e Industria, $ 489,300, etc., etc.

Como Uds. ven, la Inspección de Arquitectura, continuó el señor del Canto, ha estado constantemente haciendo presente al Gobierno la situación en que se encuentran los edificios públicos y del perjuicio que significa, no disponer los fondos necesarios para repararlos.

—Hemos sabido, señor — interrumpimos — que recientemente hizo Ud. una visita a Valparaíso con el objeto de imponerse del estado de algunos de los edificios fiscales de ese puerto.

—Efectivamente, fuí a Valparaíso a fin de imponerse del estado en que se encuentra el edificio de los Tribunales de Justicia de ese puerto. Este edificio es de construcción antigua, pues sus murallas son de adobes, ha sufrido considerablemente con las lluvias a causa de que siendo las paredes exteriores revestidas con una cubierta metálica, una de estas planchas se safó filtrándose el agua. Debido a esto, una de las murallas se hundió. Las reparaciones de este edificio se iniciarán dentro de poco, pues si no se hace así, tendrá que gastarse en algunos días más, el doble de la cantidad que consulta el proyecto respectivo.

Por vender morfina en norteamerica fué muerto un chileno

Telegráficamente, el Cónsul de Chile en Los Angeles, EE. UU., ha informado a nuestra Cancillería que un detective norteamericano disparó un balazo al chileno Rubén Román, a quien se acusaba de vender morfina clandestinamente.

La información del Cónsul ha motivado el envío de una comunicación al Encargado de Negocios de los Estados Unidos, pidiendo a nombre del Ministro de Relaciones Exteriores, se den las facilidades del caso para poder iniciar una investigación encaminada a establecer detalladamente la actuación de Román y la forma cómo fué muerto.

Por su parte, la familia del extinto, en conocimiento de lo ocurrido, ha solicitado el amparo del Gobierno, pues ella ignoraba la manera cómo trabajaba Román en el extranjero.

Diversas noticias sobre los servicios de agua potable

La Empresa del Agua Potable de Santiago ha estado recibiendo una gruesa partida de cañerías de todas dimensiones, que suben a 2,000 toneladas, a fin de ampliar el servicio hasta los barrios y poblaciones suburbanas.

Al mismo tiempo ha introducido reformas importantes en su talleres, con el objeto de construír ciertos aparatos que hoy deben importarse del extranjero.

—**El servicio de agua potable de Peumo**, ha sido puesto en explotación después de haberse terminado las obras necesarias.

—**La instalación de una planta elevadora de repuestos**, acaba de quedar terminada en Traiguén, con lo cual se ha reforzado el servicio de agua potable.

—**Un nuevo servicio de agua potable traído de la cordillera** y contratado con la Andes Copper Co., ha sido puesto en explotación en Chañaral.

—**Que se prorrogue el plazo hasta fines del año para hacer las instalaciones domiciliarias**, en la nueva zona de alcantarillado, en explotación en Concepción, se ha pedido al Gobierno.

—**Para la construcción de un canal de lavado** para el alcantarillado de La Serena, se ha presentado un solo proponente, por la suma de $ 397,924.02.

—**Los trabajos para reparar la cañería de agua potable de San Antonio**, han quedado terminados. Como se sabe, el río había destruído 300 metros de cañería.

—**Hoy se dirige un ingeniero a Cabildo**, enviado por la Inspección de Agua Potable, para que dirija las reparaciones en la boca-toma de esas obras.

—**Para abastecer los servicios de Los Andes y San Felipe**, se ha establecido una toma provisoria, mientras se reparan los desperfectos que ocasionó el temporal último.

En mal estado ha llegado el material para la Morgue

Hace poco tiempo llegó al país el material de maquinarias frigoríficas destinadas al Instituto Médico Legal.

Ese material no ha llegado en buenas condiciones, motivo por el cual el uso que se pensaba hacer de él, no corresponde a lo que se esperaba.

Con este motivo, el Instituto se ha dirigido por intermedio del Ministerio de Instrucción al de Relaciones haciéndole presente esta situación.

Nuestra Cancillería ha transcrito al Ministro de Chile en Francia, señor Quezada Acharán, para que éste haga llegar a conocimiento de la Societé de Moteurs a Gaz et d'Industrie Mecanique de París, el reclamo correspondiente, pues los materiales fueron adquiridos en esa casa.

WASHBURN
EL AUTO - PIANO
que ha conseguido imponerse en poco tiempo por su hermoso tono y magnífico mecanismo. Lo más perfecto hasta la fecha.—Unico importador:
César Rau-Ahumada 31
Grandes facilidades de pago

EL SERVICIO DE LA CORRESPONDENCIA INTERNACIONAL

INFORMACION OFICIAL DE LA JEFATURA DEL SECTOR SANTIAGO

La Jefatura del Sector de Correos de Santiago nos envía los siguientes datos relativos al servicio de corespondencia internacional:

La cuadrilla de peones que salió de Los Andes el Viernes pasado llevando la correspondencia epistolar para los países del Atlántico y que debido a una tempestad de nieve había interrumpido su marcha, continuó el Domingo, a las 7 horas y se llegó ayer a Las Cuevas. Esta misma cuadrilla regresará hoy trayendo—si es que le entrega—la correspondencia argentina.

La correspondencia para Europa saldrá el 30 de Valparaíso por vapor "Orita" y se recibirá en Santiago hasta el 29, a las 21 horas (9 P. M.) la ordinaria y hasta las 18 horas la certificada.

El mismo día 30 saldrá de Valparaíso el vapor "Aconcagua", llevando la correspondencia con destino a Centro y Norte América. La correspondencia se recibirá en el Correo Central ygualmente hasta el 29 a las 21 horas, la ordinaria, y hasta las 18 la certificada.

Como ya se ha dicho, la correspondencia de las primeras combinaciones detenidas en el lado argentino y que fué embarcada en el vapor "Neptuno", deberá estar en Santiago en seis a ocho días más. La Jefatura ha adoptado ya las medidas necesarias para atender a la recepción y distribución en la forma más rápida y expedita que sea posible.

El Administrador de Correos de Los Andes avisó ayer que ha logrado organizar una nueva cuadrilla de peones, la que debe salir hoy a primera hora a Las Cuevas llevando la corespondencia para el Atlántico. En el Correo de Santiago se recibió ayer, a las 16.30, la ordinaria, y hasta las 15, certificados.

LA CIRCULACION DE LOS TRANVIAS EN LAS DIVERSAS LINEAS

LA MUNICIPALIDAD NO ACEPTA EL ITINERARIO DE LA TRACCION ELECTRICA

Hemos venido dando cuenta de las diversas discusiones entabladas entre la Gerencia de la Empresa de Tranvías y la Intendencia Municipal, motivadas con el no cumplimiento, según estima la segunda, de algunas de las cláusulas más importantes del contrato suscrito entre ambas, para alzar las tarifas tranviarias.

Como se sabe, mientras la Intendencia Municipal, fundamentándose en numerosos informes de la Dirección del Tránsito y de comisiones especiales, dice que la Empresa no ha cumplido el contrato, ésta, por su parte, alega que lo está cumpliendo dentro de los plazos estipulados en el mismo.

De común acuerdo, y en conformidad al mismo convenio, la Municipalidad y la Empresa han decidido designar un Tribunal Arbitral, a fin de que decida cuál de las dos partes tiene o no la razón.

Mientras se trata de llegar a un acuerdo sobre el particular, la Gerencia de la Empresa ha presentado, en conformidad también al contrato, el itinerario de los tranvías, o sea, el tiempo y número de coches que habrá en cada línea.

Este itinerario ha sido rechazado por el Intendente Municipal, quien al hacerlo, manifestó que en él no se daba cumplimiento al contrato en la parte que se refería al número de tranvías que deben circular en algunas de las líneas.

Se nos informó que éste será uno de los asuntos que deberá decidir el Tribunal Arbitral, cuya designación se hará próximamente.

EN CAJONES O BARRILES DEBEN ENVIARSE PAPAS A LA HABANA

DICE EL CONSUL DE CHILE, SEÑOR RENCORET EN UN OFICIO RECIBIDO AYER EN EL MINISTERIO DE RELACIONES EXTERIORES

El Cónsul de Chile en La Habana, don Luis Rencoret, envió al Ministerio de Relaciones Exteriores un oficio que se recibió en la tarde de ayer, en que manifiesta que el Departamento de Sanidad Vegetal ha informado acerca de las condiciones en que llegan las papas procedentes de Chile.

En el informe agrega que la última partida de ese artículo llegó a La Habana en pésimas condiciones, debido a que se empleó el saco, en vez del cajón o del barril, que sería el mejor sistema para enviar esta clase de productos chilenos.

Termina el señor Rencoret manifestando que la firma Alvarez, Lanza y Cía., se interesa por importar papas o cebollas para el próximo año, y que desea entenderse directamente con los agricultores chilenos.

SI SE ARRIENDAN O NO LOS SERVICIOS DE LA POLICIA DE ASEO

DEBERA INFORMAR MAÑANA A LA INTENDENCIA MUNICIPAL, LA COMISION RESPECTIVA

Se nos informó ayer en la Municipalidad, que mañana se reunirá la Comisión de Aseo, compuesta por los señores Carlos Echeverría, Onofre Avendaño, Manuel Salas, Jorge Zamudio y Ramón Cc balán, a fin de despachar el informe que sobre la solicitud de arrendamiento de los servicios de la Policía de Aseo, se ha presentado a la Intendencia Municipal.

Como se sabe, las personas que han propuesto a la Municipalidad se les conceda en arrendamiento los servicios de Aseo, fundamentan su solicitud en diversas consideraciones encaminadas a mejorar estos servicios, condiciones éstas que han sido motivo de vivas discusiones en los círculos edilicios. En efecto, mientras algunos estiman que el arrendamiento sería un buen negocio para la Municipalidad, otros consideran que, siendo por ahora uno de los pocos servicios públicos locales a cargo del Municipio, restándolo a la autoridad edilicia, quedaría ésta sin intervención en uno cuyas necesidades en el público la hacen más necesaria.

En general, la reunión que celebrará mañana la Comisión de Aseo, y la decisión que de ella emanará, es esperada con verdadero interés en los círculos de la Municipalidad.

LOS DESASTRES OCURRIDOS EN EL CERRO SAN CRISTOBAL

LOS MIEMBROS DE LA COMISION DE ORNATO PRACTICAN UNA VISITA OCULAR EN LOS CAMINOS DEL PASEO

En la mañana de ayer los miembros de la Comisión de Ornato del Cerro San Cristóbal, acompañados del Intendente de la provincia, señor Mackenna Subercaseaux, practicaron una visita ocular a los caminos del paseo que han sufrido serios desperfectos ocasionados por los trabajos de las canteras Lo Contador.

Según nos lo manifestó más tarde el señor Mackenna Subercaseaux, los miembros de la Comisión mencionada estimaron que los desperfectos sufridos en los caminos de acceso al Cerro, pueden ser considerados como un verdadero desastre para el paseo.

Actividades de la Unión de Empleados de Chile

A las 7.30 se reunirá el Consejo Administrativo de la UECH, para tratar entre otros asuntos, los siguientes:

Informe de la comisión que visitó los terrenos para la edificación de la población para empleados particulares;

Constitución de la Junta Departamental;

Cierre del comercio a las 7 P. M., y

Pago de gratificaciones a los empleados.

Se nos pide encarecer la asistencia y puntualidad en la hora.

EMPLEADOS DE LA CALLE SAN DIEGO

Mañana, a las 9.30 en punto, los empleados de la calle San Diego celebrarán una segunda reunión para nombrar el comité que estará a cargo de los trabajos en pro del cumplimiento de la ley y el cierre a las siete. La sesión se efectuará impostergablemente en San Diego N.o 234, recomendándose la puntualidad en la hora y la mayor asistencia. El Consejo Administrativo ha departido entre los empleados del barrio un volante, comunicándoles la celebración de la asamblea y los objetivos de ella.

PERSONAL RAAB ROCHETTE, ROCA Y CIA.

El Consejo Administrativo, acordó citar para mañana, a las 7 P. M., en su local de la calle Bandera 542, a todo este personal con el objeto de imponerse si en el establecimiento se cumple la Ley de Empleados y si se han repartido las gratificaciones correspondientes al último balance. Además de esto el Consejo pondrá en conocimiento del personal los últimos acuerdos tendientes a uniformar la acción de todos los empleados de la capital en pro del cumplimiento de la ley y sus reformas. El diputado de la UECH, don Ramón Aluzamora asistirá a esta reunión, especialmente invitado y hablará sobre las reformas a la ley. Se nos pide encarecer la asistencia y puntualidad en la hora.

AVISO A LOS PROPONENTES DE TERRENOS

La comisión encargada de visitar los terrenos, nos pide hacer saber a los interesados que pueden pasar por la secretaría a comunicar el día y la hora en que estos pueden ser visitados.

CULTO

LAS FESTIVIDADES RELIGIOSAS DE AYER EN HOMENAJE A SANTA ANA

Con todo entusiasmo los feligreses de la parroquia de Santa Ana celebraron ayer el día de la Patrona.

En la mañana se celebraron solemnes misas, que culminaron con el pontificado del Nuncio Apostólico Monseñor Aloisi Masella, que tuvo lugar a las 9.30 A. M.

Coros especiales y una buena orquesta dieron especial realce a este ceremonial religioso.

A mediodía se sirvió un almuerzo íntimo que ofrecía el cura-párroco presbítero don Francisco Javier Valdivia.

Puso término a las festividades religiosas en homenaje a Santa Ana, la clausura de la novena, acto que tuvo lugar a las 5 de la tarde, con especial solemnidad.

Con motivo de estas festividades, la iglesia de la parroquia de Santa Ana fué muy visitada en el día de ayer. El templo lucía especiales adornos de guirnaldas y luces.

Vicario Apostólico de Tarapacá fué designado el Prebendado don Carlos Labbé

ESTE NOMBRAMIENTO PRODUCE LA MEJOR IMPRESION EN LOS CIRCULOS ECLESIASTICOS

Ayer se recibió en la Nunciatura, la comunicación cablegráfica en que se anuncia el nombramiento del prebendado señor Carlos Labbé, para Vicario Apostólico de Tarapacá.

Esta designación ha sido hecha por la Congregación de Propaganda Fidé de la Santa Sede, corporación que trascribió su acuerdo a la Secretaría de Estado Pontificia para que resuelva si se le concede al nuevo Vicario Apostólico de Tarapacá el título de Obispo.

En los círculos eclesiásticos fuimos informados ayer que es casi tradicional la costumbre de acatar las resoluciones de la Congregación de Propaganda Fidé, otorgando la investidura episcopal a los elegidos.

En esta situación — se nos dijo — la comunicación cablegráfica que anuncia el nombramiento episcopal de Monseñor Labbé, no tardará en llegar. En este caso se enviarían inmediatamente las bulas pontificias que llegarían dentro de un mes. Podría suceder también, que la Santa Sede dé la autorización cablegráfica al Nuncio Apostólico, con lo que la ceremonia de investidura y consagración episcopal de Monseñor Labbé se haría en breve plazo.

La noticia de la designación del prebendado don Carlos Labbé como Vicario Apostólico de Tarapacá ha sido muy bien recibida en los círculos eclesiásticos y el distinguido sacerdote ha recibido numerosas felicitaciones con este motivo.

FOOTBALL

FEDERACION DE FOOTBALL DE CHILE

SESION DEL DIRECTORIO PROVISORIO

El Domingo último se reunió en Valparaíso el Directorio provisorio de la dirigente del foot-ball nacional.

Después de leída y aprobada el acta de la sesión anterior, se tomaron los siguientes acuerdos:

Liga Angol.—Se acordó comunicarle que debe cumplir con el requisito del pago de la cuota para su afiliación definitiva.

Servicio de un entrenador.—Por ser estimada no viable, se mandó al archivo una proposición de un entrenador norteamericano.

Liga Imperial.—Se acordó enviarle nota de los requisitos que pide para afiliarse.

Liga Mulchén.—Se dió cuenta de haberse recibido el valor de su cuota, y se acordó comunicarle los requisitos que debe llenar para su afiliación.

Liga Ovalle.—Comunica el nombramiento de don Juan Sceiaccaluga como delegado de esa institución.

Lima Limache.—Se dió cuenta de una nota en que reclama de su clasificación en 2.a categoría y se acordó pedirle los datos estadísticos para resolver.

Estatutos.—Fué aprobado el proyecto de estatutos y se designó a don Serafín Guerra para que gestione la personería jurídica de la Federación, y reduzca a escritura pública los estatutos.

Renuncia y nombramiento de director.—Se aceptó la renuncia que hace de su puesto de director el señor John Miller, y en su reemplazo se designó al señor Luis Valencia Courbis, actual diputado por Valparaíso.

Partido inter-liga.—Se fijó el 8 de Agosto como fecha de la realización del partido entre Santiago Unido y Valparaíso Unido.

Se autorizó al comité de Valparaíso para que fije fecha en que deba quedar elegido el equipo de Valparaíso Unido.

LIGA DE FOOT-BALL DE YUNGAY.—El Directorio de esta Liga se reunirá hoy a las 7 1|4 P. M., en Independencia 180. A esta reunión deberá asistir el delegado oficial del Círculo Católico y la comisión de fiesta nombrada por esta Liga.

El Consejo sesionará el Viernes, a las 6 1|2 P. M.

Resultados de las partidas del Domingo último:

Manuel Larraín B. I (2) v. Belgrano I (1).

Juventud Yungay II (1) v. Rimisky II (4).

Franke Jullian II (2) v. Sportivo La Cámara II (1).

El Moderna III pasó el reglamentario.

Unión Ciclista de Chile

El Consejo Superior se reunirá hoy a las 9 y media P. M. en el local de costumbre.

Forman parte de la junta general los siguientes delegados:

Antofagasta, señor Alfredo Santos; Valparaíso, Enrique Colzani; Santiago, E. Lassalle y Farías; O'Higgins, P. Vidal; Concepción, J. Fornells y F. Jiménez, y Tenuco, Luis Pezoa.

El objeto principal de esta sesión es la reforma de los estatutos, cuenta sobre adquisición de velódromo y nota de afiliación del C. C. Ibérico de Talca. Esta sesión se llevará a efecto con el número que asista por ser tercera citación.

SE REUNE LA LIGA PERIODISTICA

SE REELIGE LA MESA DIRECTIVA.—UN PROXIMO INTERCITY CON VALPARAISO

Presidido por el señor Juan Agustín Maluenda y con asistencia del secretario señor Enrique Didier, y de los directores-delegados señores Carlos Fanta por "La Nación" Luis Acosta por "El Diario Ilustrado", y Alfredo Maldonado y Armando Castillo por "El Mercurio", se reunión anteayer el directorio de la Liga Periodística.

POSTERGACION DE LAS FIESTAS DEL ANIVERSARIO

Después de aprobarse el acta y de darse cuenta de los poderes de los delegados, se trató acerca de los actos conmemorativos del primer aniversario de la institución, acordándose por unanimidad postergar la reunión deportiva que se había anunciado para ayer y el banquete que se preparaba para hoy.

A virtud de esta determinación, se acordó dirigirse a la Federación solicitándole incluya el match final de la competencia del año pasado entre los primeros equipos de "Zig-Zag" y "El Diario Ilustrado" como preliminar del match entre el combinado Metropolitana-Asociación Santiago y el combinado del grupo B de la Zona Central, que se jugará el Domingo 8 de Agosto. En caso negativo fijar el encuentro para el Viernes 6 de Agosto a las 3.30 P. M. en los Campos de Sports de Ñuñoa.

El banquete se efectuará el Domingo próximo a mediodía en el Restaurant Castellaro, subida del Cerro San Cristóbal. Las adhesiones valen doce pesos y las reciben en cada empresa los mismos delegados.

ELECCION DE DIRECTORIO

Pasándose a la elección de directorio, el señor Fanta hizo indicación para que se eligiera por un nuevo período a la misma mesa directiva compuesta de los señores Maluenda, presidente; Didier, secretario, y Cavada, tesorero, indicación que fué aprobada por unanimidad de los delegados presentes. Las reformas reglamentarias propuestas por el secretario acerca de la constitución del directorio quedaron para ser tratadas en otra sesión.

LA INCLUSION DE LOS GRAFICOS EN LA LIGA

Se continuó el debate de la sesión anterior sobre la inclusión de los gráficos en las actividades de la Liga a fin de formar una sola institución grande y fuerte. La idea fué aprobada.

INTERCITY CON VALPARAISO

Se acordó por unanimidad aceptar la invitación de la Liga Gráfica de Valparaíso de formalizar una competencia entre ambas instituciones. Se fijó el primer partido que se efectuará en Santiago para el mes de Octubre. Se comisionó al señor Fanta para redactar las bases de la competencia, que se propondrán a la entidad porteña.

LA PREPARACION DEL CUADRO DE LA METROPOLITANA

JUGARA MAÑANA CON UN COMBINADO A BASE DEL ESCUELA NORMAL

Con el partido de práctica que sostuvo el seleccionado de la Liga Metropolitana el Domingo pasado, ha venido a demostrar su eficiencia, pues cada uno de sus componentes manifestaron cualidades en sus respectivos puestos.

La expectativa y entusiasmo de nuestros aficionados ha venido en crecimiento con los preparativos que están haciendo las dirigentes contrincantes y se formulan diversas apreciaciones sobre el posible desarrollo que tendrá el clásico match Metropolitana-Asociación Santiago.

La Metropolitana anuncia para mañana un nuevo partido de práctica para sus seleccionados, a fin de que éstos tengan un mayor entrenamiento y mejor conocimiento de conjunto, medida que no puede ser más acertada.

Tendrá por contendor un rápido equipo, el Atlético Escuela Normal, reforzado por algunos destacados elementos del Audax Italiano, lo que hará que el lance se desarrolle con mayor rapidez y no habrá el peligro de que los distintos seleccionados puedan sufrir las consecuencias de un juego pesado.

A las 3 P. M. los seleccionados, salvo modificaciones de última hora, formarán de la siguiente manera:

Ramírez
Ernst, Serrano
Aravena, Teuche, Morales
Moreno, Contreras, Arellano
Abarzúa Olguín

De la secretaría de esta Liga se nos encarga recomendar la asistencia a los nombrados, ya que es obligatoria, como asimismo la puntualidad en la hora.

FAJAS
ANATOMICAS
para Estómago e Intestinos caídos, riñón suelto, hernia umbilical, obesidad, operados, etc.
INSTITUTO ORTOPEDICO ALEMAN
San Antonio 546 — Santiago
Casilla 3494
27—J

Almorranas (Hemorroides)
requieren un tratamiento cuidadoso. El UNGUENTO PAZO es el remedio más eficaz que se conoce hasta el día para el tratamiento de las Almorranas simples, sangrantes, con picazón o externas. Una o dos cajitas bastan. La firma de E. W. GROVE se halla en cada cajita.
Alcanfor 1.58 Gramo Zincóxido 1.44 Gramo
Acido fénico 0.79 " Cosmolina 23.23 "
Bálsamo de Perú..1.31 Gramo.

EL CAMPEONATO ATLETICO UNIVERSITARIO DE MAÑANA

SE ENCUENTRAN INSCRITOS LOS MEJORES ELEMENTOS DE LAS ESCUELAS DE MEDICINA, INGENIERIA, FARMACIA, DENTISTICA, LEYES Y LOS INSCRITOS DE EDUCACION, FISICA Y AGRONOMIA

Un brillante desarrollo promete alcanzar el segundo torneo atlético del año, por las competencias oficiales de la Federación Universitaria de Deportes y cuya organización ha estado a cargo del Club Atlético Universitario, y que se llevará a efecto el Miércoles próximo.

El programa consta de diez pruebas en las cuales se encuentran inscritos los mejores elementos con que cuentan las escuelas de Medicina, Ingeniería, Farmacia, Dentística, Leyes y los Institutos de Educación Física y Agronómico.

Hemos tenido oportunidad de visitar la cancha de la Escuela de Medicina, "field" en que se preparan la mayoría de nuestros deportistas universitarios, y nos hemos percatado del buen estado de entrenamiento en que se encuentran los atletas que participarán en el torneo del próximo Miércoles. así, Campos de Leyes, buen elemento en las carreras de medio fondo y de fondo, ha marcado tiempos bastante recomendables en los 5,000 metros planos, prueba en la que, seguramente, ha de ocupar el primer puesto. Enríquez, Glassinovic, Ojeda de Medicina, se preparan con entusiasmo para intervenir en las carreras de velocidad, especialmente en los 200 metros, carrera en que cuentan grandes probabilidades; Rosende y Apel, de Farmacia, tienen también a su haber en esta prueba buena "chance". Entre los "ingenieros" se destacan Martínez, Bustamante, Garretón, y entre los de Educación Física, Veloso, Santibáñez y Paredes.

En una palabra, podemos asegurar que a juzgar por el entusiasmo con que se prepara la muchachada atlética universitaria para intervenir en esta reunión, en ella se ha de batir más de un récord universitario de Chile.

Se despide a un dirigente

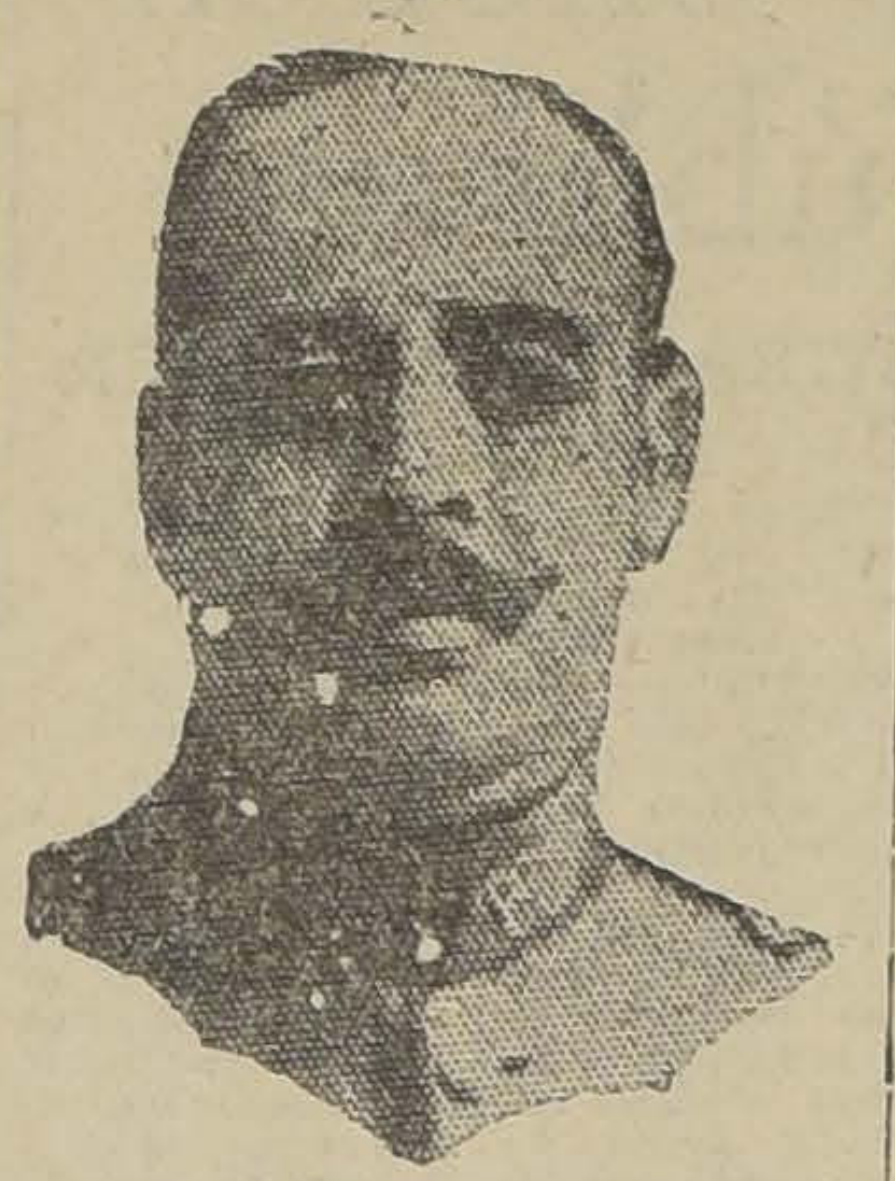

Sr. OSCAR HONORATO BRUNA

El Club Atlético Brigada Central efectuó anoche en la calle Infante N.o 1451, local del Centro Manuel Concha Pedregal, una simpática fiesta como despedida a su entusiasta presidente señor Oscar Honorato Bruna, que ha sido trasladado a Valparaíso.

El equipo de la Zona Central

LINARES, 26.—Ayer se efectuó en Talca el lance entre los seleccionados de Rancagua y de Chillán, venciendo este último. En la jornada Talca con Linares venció Talca.

El próximo Domingo se llevará a efecto la partida Curicó con Linares.

Existe gran entusiasmo en esta región por formar un cuadro constituido por el mejor elemento.—**El Corresponsal.**

Federación de Football de Chile

Los directores con residencia en Santiago, señores: Cariola, Flores, Aguirre, Valencia, Courbis y Silva, se reunirán hoy, a las 9.30 P. M., en los salones de la Liga Metropolitana, Estado 353.

Se resolverán varios asuntos relacionados con el partido del próximo Domingo entre la Asociación Santiago y la Liga Metropolitana y la iniciación de los inter-zonas.

El partido Santiago contra Valparaíso se ha fijado para el 8 de Agosto.

LIGA INFANTIL DE FOOTBALL.—Calendario para el 1.o de Agosto:

1.a División Serie A. — Internado v. Ferroviarios. — Guacolda v. U. Deportiva Española. Michimalonco

Serie B — Magallanes v. Gold Cross. — Wanderer v. Prat. — Golden Star v. G. Guzmán.

Serie C. — Magallanes v. U. Cordillera. N. Argentina v Santiago Rangers.

2.a División Serie A. — Santos Dumont v. Cinco de Abril. — Michimalonco v. Sport Francés. Wanderer v. Internado.

Serie B. — Borgoño v. Magallanes Gold Cross v. U. D. Española.

3.a División Serie A. — G. Guzmán v. Santos Dumont. — Wanderer v. U. D. Española. Magallanes v. Santiago.

Serie B. — Borgoño v. Prat. —Chiloé v. Jorge V. Carioca v. Artesanos La Unión.

El Consejo se reunirá a las 8.30 P. M. en Bandera 542.

A continuación lo hará el directorio.

Se le ruega la asistencia al ex-Secretario señor Pedro Adrián

CITACIONES

Deportivo Bremen F. C.— Junta general hoy a las 8.30 P. M. en San Diego 1321.

Chile Atlético F. C.— Junta general para hoy a las 8 P. M. en Coquimbo 753.

General Bulnes F. C.— Junta general para hoy a las 7 1|2 P. M. en Avenida Matta N.o 1158.

Deportivo Nerón.—Junta general para hoy a las 8 1|2 P. M. en Franklin 1347.

Arauco F. C.— Junta general para hoy a las 8 P. M. en el local de la Sociedad 18 de Setiembre.

CARIOCA INFANTIL 3.o (0) AUDAX ITALIANO 3.o (0). — El Domingo pasado se llevó a efecto en la cancha Chiloé el partido oficial por la tercera División B. de la Liga Infantil entre estos clubs terminando en empate a cero goal.

COMPETENCIA GRAFICA. — Se cita hoy a las 7 P. M. en los salones del Centro "Germinal", Gálvez 154, a los representantes de las diversas imprentas que participarán en esta competencia.

GOLDEN STAR INFANTIL III v. MICHIMALONCO III — El Domingo pasado se jugó esta partida oficial de la 3.a División Serie B., de la Liga Infantil, resultando vencedor el Golden Star por la cuenta mínima.

LIVERPOOL F. C. — Hoy se cumplen dos años del fallecimiento del señor Pedro Pacheco.

Admirador de los deportes, le prestó su más decidido concurso desde su juventud. Como socio fundador del Liverpool F. C., y dirigente de este club, supo llevarlo a una situación expectable entre sus congéneres.

El Liverpool F. C, queriendo honrar la memoria del que fué el más entusiasta de sus socios, llevará a efecto el próximo Domingo una romería a su tumba.

Compre barato y le costará caro. Compre bueno y le saldrá barato
"UNDERWOOD"

Fallecimiento de un deportista

Ha fallecido el entusiasta deportista señor Enrique Moreno Jerez, socio del Carioca F. C

Sus funerales se verificarán hoy a las 5 P. M. partiendo el cortejo desde la iglesia La Estampa, Independencia esquina de Olivos.

A las 9 A. M. de hoy se efectuará una misa en la misma iglesia.

EL TORNEO PROXIMO DE LA ASOCIACION ATLETICA DE SANTIAGO

SE LLEVARA A EFECTO EL 8 DE AGOSTO EN LOS CAMPOS DE SPORT DE ÑUÑOA

El Directorio de la Dirigente local, acordó en su última sesión, llevar a efecto el primer torneo para todo competidor de la presente temporada, el día 8 de Agosto próximo, en los Campos de Sport de Ñuñoa, cuya pista se ha solicitado para la fecha mencionada. El programa para este torneo es el que correspondía al mes de Junio y consta de las siguientes pruebas: Por el campeonato de Santiago: 100 y 5 mil metros planos, lanzamiento del disco y salto alto. Pruebas con handicap: 110 metros vallas, 800 metros planos, salto de la Garrocha y lanzamiento del martillo. Pruebas para perdedores: salto largo y lanzamiento de la bala. Posta para todo competidor 4x400.

Las inscripciones para este torneo se reciben en la secretaría de la Asociación, Santo Domingo 1566, de 6 a 7 P. M., y se cerrarán el día 2 de Agosto próximo. La carrera Santiago-Maipú, que tiene en organización el Club Los Gladiadores, se le fijó como fecha para su realización, el 15 de Agosto.

Local con Bodega
a propósito para casa por mayor o frutos del país, se trasvasa contrato en condiciones favorables.
Situado entre Chacabuco y Yungay, a 1 1|2 cuadra de la Plaza Victoria.
Cartas a Casilla 262, VALPARAISO.

DIABETES
QUI PES
y sus complicaciones se curan radicalmente con el
VINO URANADO PESQUI
que elimina el azúcar a razón de un gramo por día, fortifica, calma la sed y evita las complicaciones diabéticas.
Pedir folleto gratuito a Productos Pesqui, Casilla 1495, Valparaíso.
Base: Nitrato de Urano.

CICLISMO

CARRERA POR CAMINOS SANTIAGO BAJOS DE MENA - SANTIAGO

SE EFECTUARA EL PROXIMO DOMINGO

La Unión Ciclista de Santiago realizará el próximo Domingo una interesante carrera por caminos, en la que participarán sus diversas secciones afiliadas con sus mejores exponentes.

La partida se dará a las 7 de la mañana desde Santa Rosa y San Joaquín.

Los participantes serán clasificados en 3 grupos:

1.o Novicios y tercera categ ría.

2.o Segunda categoría.

3.o Primera y campeones.

Habrá un intervalo de 10 mi nutos entre cada grupo y será clarado vencedor el que em mejor tiempo.

Las inscripciones se reciben Esmeralda N.o 813, hasta el bado a las 12 M.

CLUB CICLISTA CHACABUCO.— Cita a junta general para hoy, a las 9 P. M., en A. Prat 103.

Se ruega la asistencia a todos los corredores con el objeto de darles las instrucciones del caso del torneo por caminos que organiza la Unión C clitsa de Santiago para el próx Domingo, a los Bajos de Mena.

CLUB CICLISTA CENTENA —Cita a junta general para hoy las 8.30 P. M. en Andrés Bello

PIERNAS
artificiales, según los últimos Sistemas de la ciencia Alemana.
INSTITUTO ORTOPEDICO ALEMAN
San Antonio 546 — Santiago.
Casilla 3494
27—J

Consejo Superior de Educación Física y Moral

Extraordinariamente se citado a este Consejo para ñana a las 6 1|2 P. M. en sala del sub-secretario de giene.

Tabla: Informes presupue Confederación Deportiva Chile.

Informe Presupuesto Fe ración de Football de Chile.

Informe Comisión de Co trucciones.

LAWN-TENNIS

IMPORTANTES RESOLUCIONES D LA DIRIGENTE

SE INICIARA LA SELECCION PARA CONSTITUIR EL CUA INTERNACIONAL QUE INTERVENDRA EN EL CAMPEONATO SURAMERICANO

En las reuniones de Directorio verificadas los días 1 y 23 del corriente se han adoptado, entre otros los siguientes acuerdos:

a) Constituir la mesa en la siguiente forma:

Presidente, don Luis Harnecker; vice, don Carlos Ossandón Barros; secretario, don Vicente Molinos Gaete; y tesorero, don Jorge Lawrence.

b) Aceptar las modificaciones al reglamento del Escalafón Nacional, propuestas por el secretario y que consisten principalmente:

1.o En facilitar el desarrollo de los desafíos. Según el nuevo sistema adoptado, llegado un desafío a la secretaría, ésta fijará inmediatamente plazo para su verificación, dándose al desafiado el plazo mínimo de 10 días para su entrenamiento, desde su notificación.

2.o Sólo podrá desafiarse al jugador que ocupa el puesto inmediatamente superior, y si el que desafía pierde el match puede repetirle después de un mes.

3.o Se establecen puestos agregados para los jugadores de provincias que forman parte del escalafón, los cuales no podrán ser saltados, etc., etc. (indicación del señor Saenger). El texto del nuevo Reglamento será publica se imprimirá un folleto p Asociación.

c) Se acordó efectuar una minatoria para integrar lo últimos puestos del Escalafó se llevará a efecto el Sábad y Domingo 1.o de Agosto. tuado el sorteo, deberán jug primeras eliminaciones lo guientes jugadores: L. Harne contra Sannger, Layrence Arrate, Uriarte contra Pe Vives contra Urrutia, Amen tra R. Ossandón, Contrucci Salbach.

d) Copa Mitre. Se acordó tuar las eliminaciones entre jugadores del Escalafón na con el objeto de designar lo presentantes de Chile en

Para la designación de la reja de dobles, se acordó inscripciones con el objeto d se inscriban todos los equipo sientan con derecho para sentar a Chile. La Asociació signará las ocho mejores y entre ellas se efectuará un minatoria.

Todo lo relacionado con la cución de estas eliminacione dó entregado a una comisió puesta por los señores C. O dón B., E. Somoza y Ca Picker.

EXCURSIONISMO

UNA EXCURSION A LA NIEVE.—Así puede calificarse la hermosa excursión del Domingo efectuada por el Cuerpo Jorge Matte a la Quebrada San Ramón, donde participaron una veintena de socios y señoritas con un entusiasmo y buen humor propios de los amantes de la montaña y de la vida al aire libre.

Cuando aún el sol no alumbraba con sus rayos el valle santiaguino, la caravana ya marchaba hacia Apoquindo, para luego seguir por el faldeo de los primeros contrafuertes cordilleranos, e iniciar la ascensión que conduce a la hermosa Quebrada de San Ramón.

Un buen descanso para almorzar, y luego un grupo de diez socios se lanzaban a desafiar la nieve, pasando por hermosos vericuetos que bordean en lo alto de la montaña a la Quebrada.

El término del recorrido corona aún más el viaje hecho, pues se llega al espectáculo grandioso que produce la caída de un torrente desde cerca de 25 metros de altura.

Es ésta una de las bellas excursiones invernales, que debieran constituir el rendez-vous de los amantes de los deportes en la nieve.

—Aniversario de Suiza. — Este Club prepara una gran fiesta de carácter deportivo en honor del aniversario de este país, cuya constitución política es ejemplo de grandeza y por sobre todo "la semejanza de su orografía y la magnificencia de sus bellezas naturales incitan al deporte y al excursionismo". Pronto daremos más detalles.

—Basket-ball, volley-ball y atletismo. — Se avisa a los socios que deseen practicar estos deportes, que hablen con cualquiera de los directores del Club.

CIGARRILLO RECOMENDA
CABAÑAS
HABANOS
EXTRAFINOS
$1.60
MY LORD
CON TABACO MARILAND
$1.60

Hoy se reune el directorio a la 7 P. M. en Estado 380, y mañan se reune la sección femenina e Concepción. 1366.

CUERPO DE EXCURSIONISTA SANTIAGO.—El Domingo pasad numerosos socios y algunas se ritas socias de esta colectivid efectuaron una excursión a la Qu brada de Macul.

Otros socios, con la autorizació del comandante, salieron a la C sa de Piedra, que se encuent arriba de Peñalolén. Tanto por ta, como por la otra parte, exis un gran entusiasmo por conoc estos sitios nombrados y que encontraban en esta ocasión co pletamente nevados; ante la vis sólo podía contemplarse un bla co y extenso manto de nieve. Lo árboles cargados y toda la veget ción también cubierta por la n ve ponía en relieve un cuadro bello aspecto cordillerano en época de Invierno.

Había en la casa de Piedra Cuerpo Magallanes y algunos cursionistas alemanes atraídos ese albo miraje. Una vez todos unidos, se hicieron algunos ejer cios de basket-ball, para cont rrestar la presión del hielo q existía.

Se destacaron las señoritas Em Concha y Bertina Villar, de l sección femenina de este Cuerp que al igual que los jóvenes muestran en forma efectiva que mujer también es excursionista.

El grupo que fué hacia la Qu brada de Macul pudo también r coger las mismas impresiones q el grupo anterior; pero con la d ferencia que siendo aquel terre más transitable, éste es más difí de reconocer en estos casos, porq la nieve forma una espesa ca que cubre los ramajes y hace, ha ta cierto punto, muy dificultos ascensión, por lo movedizos q quedan los terrenos.

CLUB DEPORTIVO EMPLEA DOS MAESTRANZA CENTRAL.— Reina entusiasmo entre los s cios del Club Deportivo Empl dos Maestranza Central, por asi tir a la excursión d próximo D mingo a "El Volcán".

Por su parte, la Comisión org nizadora, compuesta por los seño res José Sánchez, Carlos Pulgar y Jorge Silva, trabaja activamente a fin de que este primer paseo resul te, por todos sus aspectos, brillan

La presencia de varias entusias tas señoritas dará mayor lucide esta reunión.

CUERPO EXCURSIONISTA LOS PIRINEOS. — Cita a junta genera ordinaria para hoy a las 9.30 P. M., en Arturo Prat 733.

Tabla: próxima excursión, for mación del equipo de basket-ba cuenta de secretaría y cambio d local.

CUERPO DE EXCURSIONIS TAS Y EXPLORADORES CAUPO LICAN. — Cita al directorio par mañana, a las 9 1|2 P. M., en local de costumbre.

RUINA POR RUINA
Nada nos Importa continuar el Gran
REMATE MONUMENTAL
DE TODOS LOS ARTICULOS DE INVIERNO Y LAS NOVEDADES DE LA ESTACION.

CHALECOS de pura lana, importados, nuevos surtidos; remate a ... $	14.00
CHALECOS de pura lana importados, con mangas, últimas creaciones, a ... $	22.00
GUANTES de cuero inglés, el más grande surtido, de finísima calidad, a ... $	8.00
CALZONCILLOS y camisetas afranelados, calidad no hay mejor, a ... $	13.00
PYJAMAS viyela de lana, importante surtido en todas las tallas, a ... $	22.00
CALCETINES, rematamos el más colosal surtido, a $ 3.20, $ 5.00 y ... $	2.00
BUFANDAS de pura lana, artículo inglés, tamaño grande, a ... $	5.80
PETOS de lana medicinal, de $ 15.80, regalamos a ... $	5.00
ZAPATILLAS de gran abrigo, antes $ 22; ahora a ... $	10.00
CAMISAS inglesas con cuellos pegado, artículo de lana, a ... $	19.80
CAMISAS popelina de seda con dos cuellos, últimos modelos, a ... $	28.00
CAMISAS de color con dos cuellos, surtido especial para el remate, a ... $	18.80
CAMISAS blancas con un cuello, muy recomendables, a ... $	14.00
PAÑUELOS "Pyrámide", 83 surtidos diferentes, precio especial a ... $	28.00
PAÑUELOS de color, elegantes dibujos, calidad finísima, a ... $	20.00
PAÑUELOS de finísima batista blanca, remate a ... $	12.80
"UN INVENTO", pañuelos "Retort" de puro hilo, duración garantida 8 años, ... $	22.00
TOALLAS de calidad inagotable, LA CORBATINERA, a $ 5 y a ... $	2.40
SUSPENSORES, todos de buena calidad y de gran duración, a $ 4, 6, 7, 10 y ... $	12.00
LIGAS PARIS, dobles, todos los colores imaginables, remate a ... $	2.40
MEDIAS de lana inglesa, para Football, regalo a ... $	7.00
BASTONES finos, gran surtido, remate a .. $	7.00
PEINETAS de las más finas, artículo francés, regalamos a ... $	1.00
CENICEROS "Mistingette" de gran lujo, a .. $	5.00
CORBATAS Papillón para hacer 65 colores y dibujos diferentes, artículo fino, recuerdo de nuestro remate, a ... $	1.90
CORBATAS, modelos de última moda, 36 surtidos para elegir, artículo fino .. .. $	2.40
CORBATAS, selección especial, en calidad extra, última palabra, a ... $	5.00

TODOS NUESTROS ARTICULOS SON IMPORTADOS Y DE RIGUROSA NOVEDAD. NADIE PUEDE NI PODRA VENDER MAS BARATO. Importadores y Fabricantes:
Estado 266 - "LA CORBATINERA" - Ahumada 324

LLEGADAS DE LAS CARRERAS DE ANTE AYER EN EL CLUB HIPICO

SEGUNDA CARRERA.—1.o JALEA, 2.o DISCUTIDO, 3.o CURILAFQUEN, 4.o YOKOSKA

TERCERA CARRERA.—1.o STRAGGLER, 2.o CALDERON, 3.o PALESTRO, 4.o SIGNORINO

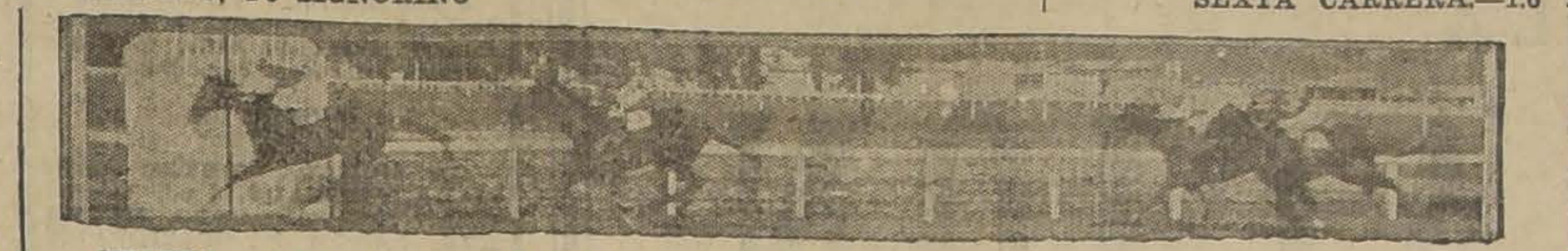

CUARTA CARRERA.—1.o CHANTA, 2.o JELLICOE, 3.o TRIANON, 4.o LA REVOLUCION

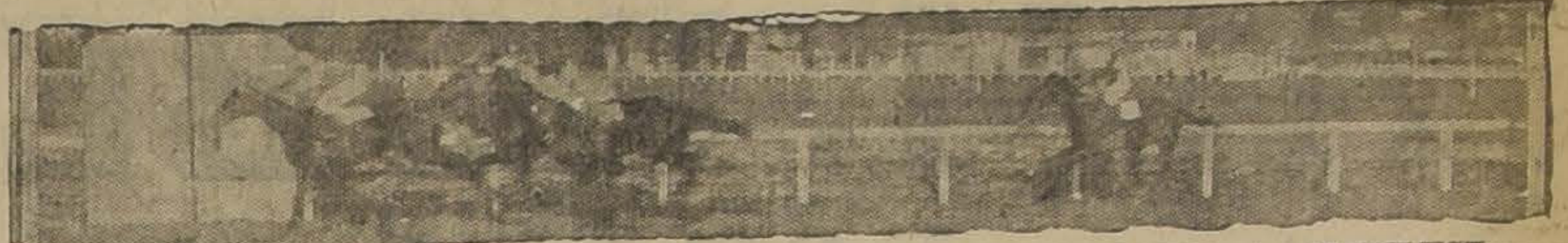

QUINTA CARRERA.—1.o MOCKERY, 2.o METRENQUIL, 3.o LAIRD, 4.o GLENLUCE

SEXTA CARRERA.—1.o MALHARIA, 2.o GUAU, 3.o GARETE, 4.o OBSEQUIO

Junta General de Accionistas del Club Hípico

Ayer, a las 4.30 P. M., se efectuó la junta general de accionistas del Club Hípico y se procedió a la elección de los cuatro directores que cumplen su período, que eran los señores Ricardo Lyon, Luiz Rozas A., Alberto Hurtado y Alberto Vial I., los que fueron reelegidos.

Efectuada la votación, los socios pasaron al buffet.

Hoy día, celebrará sesión especial el Directorio y procederá a la elección del Presidente que regirá los destinos de nuestro principal hipódromo el año 1926-27.

INSCRIPCIONES PARA LAS CARRERAS DEL PROXIMO DOMINGO EN AMBOS HIPODROMOS

CLUB HIPICO

I.—Premio UGOLIN.—1,400 metros.—Para caballos de 3 años, ganadores de una carrera y que no sea clásica.—Peso: 56 kilos.—Inscripción: $ 35.—Premio: $ 3 500 al primero.

			Kilos
Baldwin	56	Orestes	56
Batum	56	De Valera	54
Decurión	56	Glenluce	54
Greenback	56	Mantua	54
Laird	56	V. en Popa	54
Lollipop	56		

II.— Premio UNEEDA.— 1,300 metros.—Para caballos de 3 años que no hayan ganado.— Peso: 56 kilos.—Inscripción: $ 45.— Premio: $ 4,500 al 1.o.

Jellicoe	56	Pilgrim	56
Khan	56	Polvorín	56
Korin	56	Rey Sol	56
Paragón	56	Trompón	56
Parigot	56	L. J.	54
		Pictavia	54

Premio USURERA.— 1,300 metros.— Para caballos de 3 años que no hayan ganado.—Peso: 56 kilos.—Inscripción: $ 45.— Premios 4,500 pesos al 1.o

Cedro	56	Kennel	54
El Diecinueve	56	Magdala	54
Glider	56	Pichincha	54
Pericolo	56	Sans But.	54
Pour q. pas?	56	Vilana	54
Doramita	54		

III.— Premio UMBEL.— 1,500 metros.— De remate.— Para caballos que se rematen en $ 8,000.—Peso 58 kilos.— Descargo de 2 kilos por cada $ 1,000 menos de avalúo.— Recargo de 4 kilos al ganador desde el 4 de Abril de 1926.—Inscripción: $ 35.— Premio: 3,500 pesos al primero.

Weyler	62	Acun-Cahuen	52
Danger	58	Madagascar	52
Gin Cocktail	58	Torreón	52
Lacierva	56	Guernsey	50
Yokoska	56	Iradier	50
Foch	54	Maravedí	48
Malesherbes	54	Job	46

IV.— Premio UN NAMED.—2,300 metros.—Para caballos de 4 años y más que no hayan ganado más de $ 30,000.— Handicap.—El top weight no excederá de 58 kilos.— Inscripción: $ 45.— Premio: 4,500 pesos al primero.

Pilot, Signorino, Toqui, Calderón, Bacton Lad, Borelli, Payador, Omikrón, Obsequio II, Já Já, Malharia, Fan Fan y Artobero.

V.—Premio URSUS.— 1,300 metros.—Para ganadores de más de $ 10,000.—Handicap.— Inscripción: $ 35.—Premio: $ 3,500 al 1.o

Foch, Tronador, Leoncito, Grenoble, Miserere, Lanzafuego, Matachin, El Godo, Landrú, Jornalero, Zapatilla, Kolipí, Lontué, Almanzor, Brocatelle, Beau Nash, Mistigris, Jalea, Palestro, Kayukeo, Güira, Anémona, Náufrago, Lantenac, Curilafquén, Yokoska, Marly, Macaulay, Genaro, Samuelito, Kelso, Hecatombe y Fronteriza.

Nota: Se divide en dos series por los señores handicappers.

HIPODROMO CHILE

Premio NALTAGUA. — 1,200 metros.

Gonesse	42	Señora	52
Latria	40	Guira	55
Carraca	46	El Godo	47
Naides	55	Kayukeo	58
Viareggio	46	Ellita	54
Dulce	51	Dominó	53
Madagascar	60	Cipango	46
Foguista	52	Gouvernant	48
B. Roja	53		

Premio CONSTITUCION. — 1,200 metros.

Jest	49	Décima 4.a	55
Presidencia	48	Kerry	43
Zambombo	47	Grimace	51
La Loire	46	Gran Jaime	50
Melibea	47	Chalinga	60
Hal que ver	48	Rosca	45
Morokil	50	La Perichole	53
Pontevedra	53	Zona Seca	54
Ka-na-ka	52	Zancajo	47

Premio LLICO. — 1,200 metros.

Décima 3.a	46	Limasol	47
Los Andes	54	Papirusa	48
Full	51	Jubol	50
Flingot	57	Istria	51
Bat	52	Latoso	48
Eclicse	49	Marly	55
Meyerling	45	Yacaré	51
Tritón	44	Trilum	62
Alessandrina	48	Coquetón	57

Premio CAYLLOMA. — 1,200 metros.

Mí Vida	53	Kepí	51
Tunca	52	Simplisimus	50
La Ratera	49	Milonguita	48
Achao	55	Idria	46
L'Epatant	59	Masaniela	45
Cotton Wood	50	Marga Marga	44
Ispahan	53	Tiburoncito	45
Khiber	54	Fumada	44
Cabochón	43	Anitra	42

Premio CASTRO. — 1,200 metros.

L. George	44	Artagnan	54
Pichadín	43	Palinco	49
Alnero	52	Lantenac	45
Miserere	52	Gen. Prim	51
Náufrago	64	Najerilla	48
Zan	57	Jacobino	42
Anémona	47		

Premio ALAMOS. — 1,400 metros.

Imponente	59	Clarté	54
Pangal	59	Idolo	53
Rondalla	59	Laon	51
El Trece	58	Mano negra	51
Old Chap	57	Rafaelita	50
Sangre roja	57	Por si acaso	49
Mason	56	Vigésima	46
Jack Pot	55	Aquelarre	40

Premio ALVARADO. — 900 metros.

Ascel	56	My own	52
Pachin	56	Quinola	52
Danzarina	54	Vienesa	52
Mirabelle	54	Agua Verde	51
Pabellón	54	Melod'a	51
Spectrum	54	Moravia	50
Albinzi	53	Villita	50
Astrónomo	53	Volupte	50
Pues sí sí	53	Est. Volante	54

LAS CANAS
DESAPARECEN PARA SIEMPRE USANDO
Bengurria
Se atiende en Moneda 875, de 9 A. M. a 7 P. M.
TELEFONO 882 — CASILLA 2426
A Base Vegetal.—Decoc. de Cusi Cusi. Decoc. de Hasnu huichin.

BOX

¿VENCERA SOTO O RETAMALES EN EL MATCH DEL SABADO PROXIMO?

GERARDO SOTO, ENTRENANDOSE PARA SU MATCH DEL SABADO, EN "LOS TIEMPOS B. C."

Un buen número de admiradores han de darse cita el Sábado próximo en el ring de Los Tiempos B. C. a la interesante reunión de boxeo entre elementos profesionales de valer de estos últimos tiempos, y en el que figura como número de alta atracción el encuentro a diez rounds, concertado entre los profesionales de peso gallo, Gerardo Soto, segundo campeón de Chile de esta división, y Víctor Retamales, exponente de positivos méritos en su categoría.

El encuentro Soto-Retamales es uno de estos encuentros que no necesitan réclame, porque la propaganda surge espontáneamente de los méritos de uno y otro adversario, méritos sobradamente probados en numerosos encuentros, que los llevaron a ocupar los primeros puestos en la categoría a que pertenecen.

Pero nuestra obligación de cronistas nos exige el comentario y no podemos sustraernos a su imperioso mandato.

Soto y Retamales, se encuentran actualmente en la cúspide de su carrera y en la plena posición de sus méritos combativos, verdaderamente excepcionales.

Después de una brillantísima carrera de más de cuatro años, en la que se han medido con los mejores hombres de la metrópolis y fuera de ella, han llegado a fuerza de facultades a obtener un lugar preponderante en el desarrollo de nuestras actividades; valiéndole al primero el título de segundo campeón de Chile en la división que milita, que por cierto está bien en sus manos.

Como encuentro de fondo, a ocho vueltas, figura también el concertado entre Domingo Sánchez e Isidro Sáez, dos pesos gallo de un meritorio cartel, como pugilistas.

Tránsito Ramírez y Oscar Orrego pelearán la semi-fondo a seis rouns, completando el programa de la noche en referencia, un preliminar a cinco rounds entre Luis Ilabaca, campeón de Talca, y Eduardo Rojas, el ídolo del deportivo Aycaguer S. Duhalde, con otro encuentro a cuatro vueltas con guantes de combate.

DESAFIOS.—José A. Fuentes, peso liviano particular, desafía a todos los exponentes de su peso, del Centro Providencia B. C.

—Arturo Castro, peso gallo de Antofagasta, desafía al vencedor del match Domingo Sánchez-Isidro Sáez, a realizarse el próximo Sábado en el ring de Los Tiempos B. C.

PEDRO VARAS VERSUS ALFREDO ARAVENA.—Estos dos campeones de la Asociación Departamental de Box de Santiago, en las categorías mosca y gallo, respectivamente, han firmado contrato de pelea para el Sábado próximo, a efectuarse en el local del Centro Deportivo Medidores, cuyo gimnasio está ubicado en calle de Riquelme esquina de Mapocho.

En el semi-fondo pelea Zenén Alcéndiga y Floridor Varas, del Adolfo Morales y Sandows Magazine, ambos pertenecen a la categoría gallo, pelearán cinco rounds. Entre los preliminares se destacan los aficionados Osvaldo Sánchez, Gabriel González, Carlos Valdés, Eduardo Bascuñán, Ernesto Díaz, Luis H. Espinosa, José Cornejo, Samuel Pontillo, Guillermo Aravena, Humberto Castro, Luis H. Orellano, Luis Otts, etc., etc.

Centro Canillita B. C.—Cita al Directorio para hoy a las 8 1|2 P. M., en su local, Delicias 1867. Se encarece la asistencia por tratarse de un asunto relacionado con este Centro.

—A Manuel Abarca se le necesita en la Federación de Box, para hoy a las 7 P. M.

Esta noche sesiona la Asociación Departamental

A LOS VICE-PRESIDENTES DE COMISIONES

Esta noche, a las 9 1|2 sesionará el Cuerpo de Delegados de esta dirigente, en San Antonio 347, tercer piso.

A esta sesión, los vice-presidentes de comisiones, deberán presentar sus respectivas listas de colaboradores que formarán las distintas comisiones del Directorio.

Los vice-presidentes son: de campeonatos, señor Luis Gasc; de disciplina, doctor señor Víctor Vargas; de contabilidad, señor Eduardo Cubillos; de inspectora de ventas, señor Juan Avila; de reglamento, señor Horacio Smith y de técnica, de entrenamientos, señor Temístocles Sáenz Soro.

LAS PELEAS DEL PROXIMO VIERNES POR LAS ELIMINATORIAS NACIONALES

EL PROGRAMA DEL VIERNES

El programa que se realizará el próximo Viernes en el "Rodolfo Jaramillo" es el que damos a continuación:

Peso mosca:

José Cajales, de Los Sports, con Miguel Díaz, del R. del Canto.

Peso gallo:

Manuel Urbina, del S. Magazine, con Jacobo Riffo, del R. del Canto.

Reserva: Pedro Santibáñez, del Providencia.

Peso pluma:

Luis Castillo, del Tallman, con Juan Paniagua, del Esmeralda.

Peso liviano:

Luis Ilabaca, de Los Tiempos, con Juan Peñaililo, del R. Maturana.

Vicente Norambuena, del A. González, con Manuel Vergara, del Providencia (desempate).

Peso medio liviano:

Antonio Reyes, del Cóndor, con Héctor Espina, del E. Madrid.

Peso medio pesado:

Alberto Tuñón, del Green Cross, con Angel Tacchi, del R. Jaramillo.

LOS TRABAJOS EFECTUADOS EN LA MAÑANA DE AYER EN EL CLUB HIPICO

PISTA DE ARENA

Batun
montado por E. Rebolledo trabajó 1,400 metro sen 1.33 2|5.

Paitanás
montado por M. Vera y L. J. por un aprendiz pasaron 1,400 metros en 1.36 2|5; ganó Paitanás por un cuerpo.

Frida
montada por A Nieto movió 400 metros en 25 2|5.

Inmortal
montado por P. P. Quezada largó 1,200 metros en 1.22.

Cipango
montado por R. Rice pasó 800 metros en 52 4|5.

La Cloche
manejada por R. Rice largó 1,000 metros en 1.7 2|5.

Zomol
montado por L. Lacroix atropelló 700 metros en 48; después de un descanso repitió igual distancia en 47 3|5.

Colambray
montado por M. Vera pasó 800 metros en 52 4|5; después de un descanso repitió la misma distancia en 54 3|5.

Chichita
montada por P. Rebolledo movió 400 metros en 25 2|5.

Toqui
montado por un aprendiz pasó una vuelta en 2.20 2|5.

Brocatelle
montada por P. Silva largó 1,400 metros en 1.35 1|5.

Weyler
montado por A. Nieto pasó 800 metros en 54 3|5; después de un descanso repitió la misma distancia en 55 3|5.

Glorious Day
montado por L. Torrealba y Yakare por H. Guajardo pasaron 1,200 metros en 1.20 3|5; llegaron iguales.

El Godo
montado por P. Silva y Pictavia por L. Fuentes pasaron 1,400 metros en 1.35; ganó Pictavia por 4 cuerpos.

Minnó
montado por N. Ramírez movió 400 metros en 25 2|5.

Narvaes
montado por un aprendiz pasó 1,400 metro sen 1.37.

Rey Sol
montado por O. Lanzani largó 1,400 metros en 1.34 2|5.

CIGARRILLOS
LA CUBANA
no tienen RIVAL
40 cts
fumadlo

LOS TRABAJOS EFECTUADOS EN LA MAÑANA DE AYER EN EL HIPODROMO CHILE

PISTA DE CARRERA

Becerro
montado por un aprendiz y **Agua Verde** por M. Rojas pasaron 900 metros en 58 1|2.

Baldwin
montado por C. Pombet pasó 1,200 metros en 1.19.

Spectrum
montado por un aprendiz pasó 900 metros en 1.3.

PISTA PESADA — (MANO DEL CHILE)

Anémona
montada por un aprendiz pasó 700 metros en 47 1|5; después de un descanso repitió en 47.

Presidencia
montada por J. Donaire pasó 800 metros de bajada en 39.

Vigésima II
montada por I. Donaire pasó 800 metros en 53 1|2.

Pues sí sí
montada por un aprendiz pasó 600 metros en 41 2|5; después de un descanso repitió 400 metros en 27 1|2.

Descartado
montado por I. Vergara pasó 600 metros a voluntad en 43.

Idria
montada por L. A. Morgado pasó 800 metros, en 54 1|2.

Cabochon
montado por A. Zúñiga e **Ispahan** por M. Zúñiga, pasaron 1,200 metros en 1.24 3|5.

PISTA PESADA — (MANO DEL CLUB)

Leoncito
montado por J. Vergara pasó 1.000 metros en 1.9.

Cedro
montado por I. Vergara y **Full** por un aprendiz pasaron 800 metros en 52 3|5.

PISTA LIVIANA

Tiburoncito
montado por una prendiz pasó 800 metros en 53 4|5.

Pichardín
montado por A. Zúñiga, pasó 400 metros en 27 1|2.

Limasol
montado por J. Vergara pasó 600 metros en 38 3|5.

Zancajo
montado por un aprendiz pasó 400 metros en 27 1|5.

L'Epatant
montado por un aprendiz pasó 400 metros en 26 1|5.

Fronteriza
Repitió 800 metros acompañada de metros en 39 1|2.
Repitió 800 metros acompañado de Gloria y Patria en 53 1|5.

Jacobino
montado por una prendiz pasó 400 metros en 27 2|5.

SOCIEDAD COOPERATIVA CHILENA DE EMPLEADOS LTDA.

Llámase a concurso para optar al puesto de CONTADOR de la Sociedad.

Bases y antecedentes, de 3 a 4 P. M., en
HUERFANOS 1261

Peso Exacto
Prop. La Nación

COMPRE SUS PROVISIONES
EN LOS
Almacenes ECONOMICOS
Exija sus BOLETOS Y CON ELLOS tendrá Ud. opción a
UN MAGNIFICO JUEGO DE MUEBLES DE COMEDOR
DE ROBLE AMERICANO
que se exhibe en la Mueblería "La Gran Bretaña": 86-Estado-86 y
que se sorteará ante Notario Público el 30 de Agosto
Acuérdese que de estos ALMACENES ECONOMICOS hay UNO
cerca de su casa
3—21

A. M. ROBERT
ESTADO 67

ULTIMOS DIAS
DE LA
REALIZACION

Abrigos con Pieles . . . . . $ 150.-
Vestidos Modelos. . . . . . $ 200.-
Batas de Lana . . . . $ 95.-
Sombreros Modelos . . . . $ 30.-

Guantes, Carteras, Echarpes, etc.

Ud. DEBE VELAR!!

por la Higiene de su hogar y la salud de su familia, empleando para el aseo:

Electrolux

Electrolux

Convénzase, con una demostración práctica y gratuita que le haremos en su casa, de que sólo con Electrolux se puede obtener el más perfecto, económico e higiénico aseo.

Cualquiera persona puede adquirir un

«ELECTROLUX»

debido a las extraordinarias FACILIDADES DE PAGO que damos.

SANTIAGO
Estado 36 — Casilla
3017 — Teléfono 3062

ELECTROLUX
FABRICA EN ESTOCOLMO
SUECIA

VALPARAISO
Blanco 936 — Casilla
158 — Teléfono 4028

PAPELES PINTADOS

Aviso a mi distinguida clientela y al público en general, que he recibido un grandioso y selecto surtido de papeles para decorar habitaciones, en miles de dibujos, estilos y colores. REALIZO TODA LA EXISTENCIA ANTIGUA, POR FALTA DE ESPACIO—VER PARA CREER

Señores arquitectos: para completar con más hermosura las obras que ejecutan, embellézcalas con mis papeles recién llegados.

MARCOS PIMSTEIN — :— HUERFANOS 1057

ATIENDO PEDIDOS DE PROVINCIAS

"La Gran Rapid"

FABRICA NACIONAL DE SILLAS

pide a usted se sirva visitar su gran Exposición de Muebles estilos coloniales y americanos para oficina y hall.

ALAMEDA DE LAS DELICIAS 3538

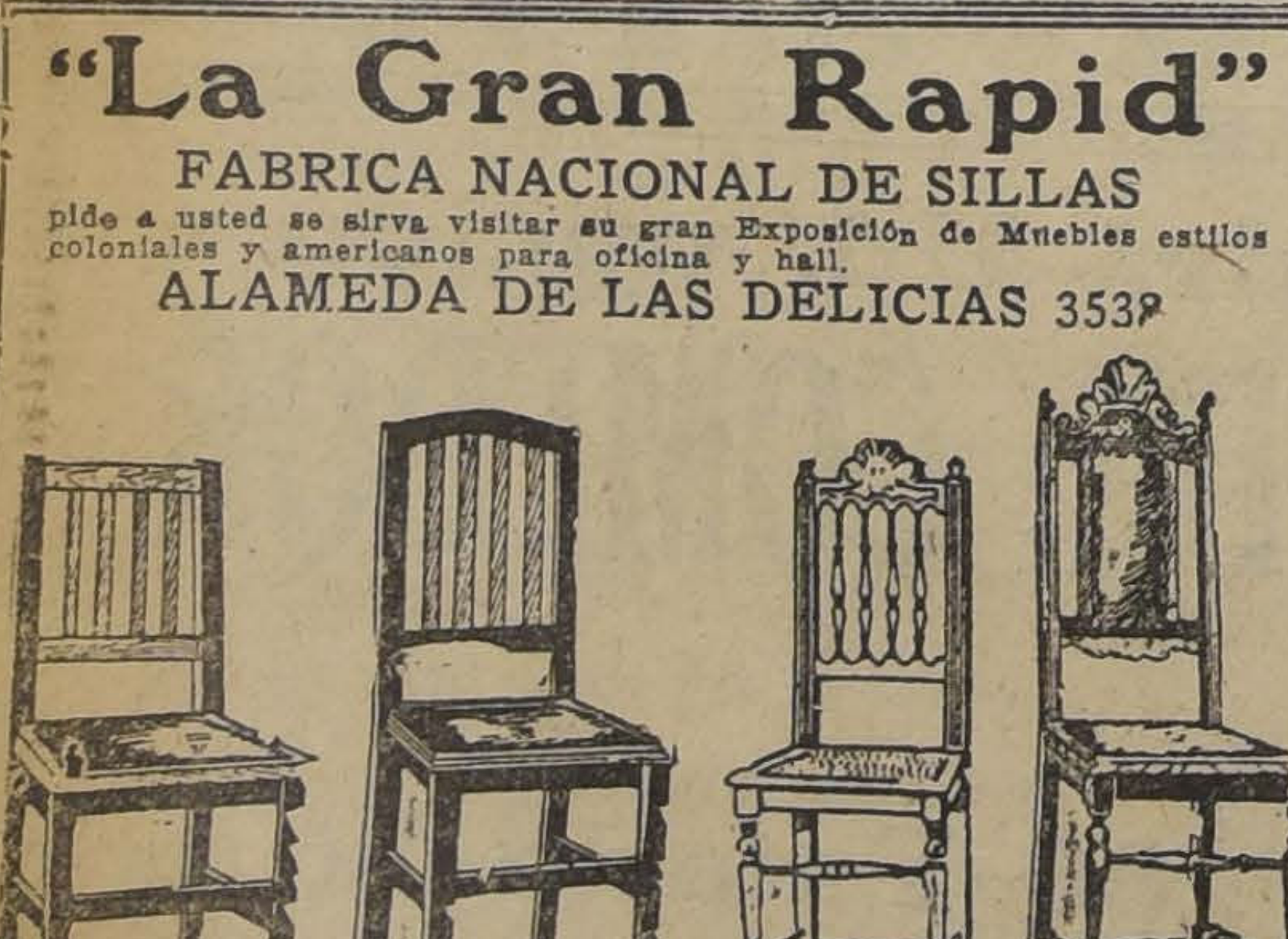

$ 8 c|u. $ 9 c|u. $ 10 c|u. $ 11 c|u.

Estas sillas son de madera de lingue, enjuncadas o tapizadas. Se venden al precio indicado al pie de cada una de ellas.

Pida catálogo, a O. PINOCHET LE-BRUN

$ 28

Es el precio de un rico calañés de paño castor finísimo. Garantizando la legitimidad de que son importados de las mejores procedencias Europeas.

Sombrerería Capellaro

ESTADO 239

NO.

PINO ARAUCARIA

RAULI PARA PISO, ZOCALO y PARQUET — MADERAS EN BRUTO Y ELABORADAS — BATIENTES — PALILLOS — MOLDURAS OFRECE LA BARRACA Y FABRICA

LA REPUBLICA

Domeyko 2354 - Telef. 182 Parque

Muebleria COLON

56—BANDERA—58

GRANDES REBAJAS DE PRECIOS
NUEVO Y ESPLENDIDO LOCAL

The American Shoe Factory

Se cita a Junta General Ordinaria de Accionistas para el Sábado 31 de Julio a las 2.30 P. M. en los salones de la Sociedad Mutual de Industrias de Calzado y Curtiduría, Agustinas 615, para dar cuenta del Balance y Memoria correspondientes al 1.er Semestre de 1926.

El Registro de Accionistas permanecerá cerrado desde el 24 al día 31 inclusive.

EL DIRECTORIO.

CASAS EN ARRIENDO

$ 1,000 San Antonio, en la mejor situación, altos recién construídos, gran hall y salón, 6 dormitorios, pieza de baño instalada.

$ 850, Moneda, a un paso de Teatinos, altos en perfecto estado, 10 habitaciones, 2 piezas de baño, hall, galería.

$ 800, Catedral al llegar a Teatinos, altos, 2 halls, galería, 8 dormitorios, 3 piezas de baño en perfecto estado.

$ 750 Santa Rosa a una cuadra de Alameda, altos recién refaccionados, hall, galería, 11 habitaciones, 3 piezas de baño.

$ 800 Brasil, en la mejor situación, bajos, 5 dormitorios, nueva.

$ 550 Lucrecia Valdés, altos y bajos muy modernos, 4 dormitorios, 2 piezas de baño, toda con parquet, de toda comodidad.

LOCALES

EN MONEDA ENTRE AHUMADA Y ESTADO, 8 por 14, con **GRAN SUBTERRANEO, MUCHA LUZ. CANON DE OCASION, 800 PESOS.**

Dos en **DELICIAS CERCA DE AVENIDA ESPAÑA,** 4 1|2 ór. 21 cortina de fierro. Canon $ 450.

San Antonio, en la mejor situación, local chico cortina de fierro, $ 280.

Bodega en San Isidro, a una cuadra Delicias 6x26; $ 150.

Más detalles y orden para visitarlos: Sección Arriendos.

MIGUEL FUENZALIDA B.
1061 — MONEDA — 1061

Acetilena
CASA ANDRES DUBOIS
STO. DOMINGO 1044

INSTALACIONES completas de alumbrado acetileno con generadores Patentados y PREMIADOS en más de 10 Exposiciones. 25 años de práctica en Chile.

MOTOR para 5 luces.
MINIMUS para 5 luces.
BLOC para 10 luces.
LUX para 15 luces.
TAMBOUR para 20 a 100 luces.
HYDRO para 50 a 1,000 luces.
Precios sin competencia.

LAMPARITAS nacionales.	$ 4.50
LAMPARAS mineras. .	$ 12.00
LAMPARA con pantalla	$ 24.00
REFLECTORES. . . .	$ 45.00
AUTOGENOS	$ 90.00

Carburo Noruego

LEGITIMO, en tarros blancos, de doble tapa, el único que no ensucia quemadores, no obstruye cañerías, no da humo ni malos olores.	$ 85.00

Tazas excusado

LOZA blanca rebajadas)	$ 47.00

Tarros basureros

EN 10 tamaños, sencillos o reforzados, desde .	$ 8.50
BOTELLAS calientes .	$ 5.50
CALENTADOR vientre .	$ 8.50
PALAS basura	$ 1.60
LAVATORIO mural . .	$ 20.00
MESAS forradas zinc . .	$ 25.00

Baños

PARA guaguas.	10.50
PARA niños.	$ 24.00
FONDOS madera . . .	$ 45.00
AMERICANO.	$ 100.00
DE asiento.	$ 26.00
BAÑO esponja.	$ 30.00
BAÑO lluvia.	$ 28.00
LAVAPIES.	$ 5.50

Lavaplatos

TAZA enlozada.	$ 100.00
TAZA galvanizada . . .	$ 26.00

Califonts

SERPENTIN combinado a leña o carbón, para agua.	$ 200.00
CALENTADOR SIMPLEX.	$ 100.00

Estufas

A CARBON o leña . . .	$ 75.00
PARA acetileno. . . .	$ 150.00

Cocinas

ECONOMICAS, modelos franceses, a carbón o leña.	$ 330.00

Los pedidos de provincias son atendidos con toda prontitud.

Acetilena
Casa Andrés Dubois

SANTO DOMINGO 1044.— CASILLA N.o 291.— SANTIAGO

PARA EDIFICAR

vendo propiedad de esquina, 13.50 por 56.50 metros, en

calle de Sta. Rosa

a pocas cuadras de Alameda.

José
Valenzuela D.
— AGUSTINAS 1148 —

J—27

Muebles

DE COMEDOR, DORMITORIO, ESCRITORIO

A precios sumamente bajos con grandes facilidades en el pago, vende

La San Antonio

MONEDA 952
FRENTE CASA MUZARD

SI A UD. LE GUSTA UN BUEN
EXIJA DE SU PROVEEDOR

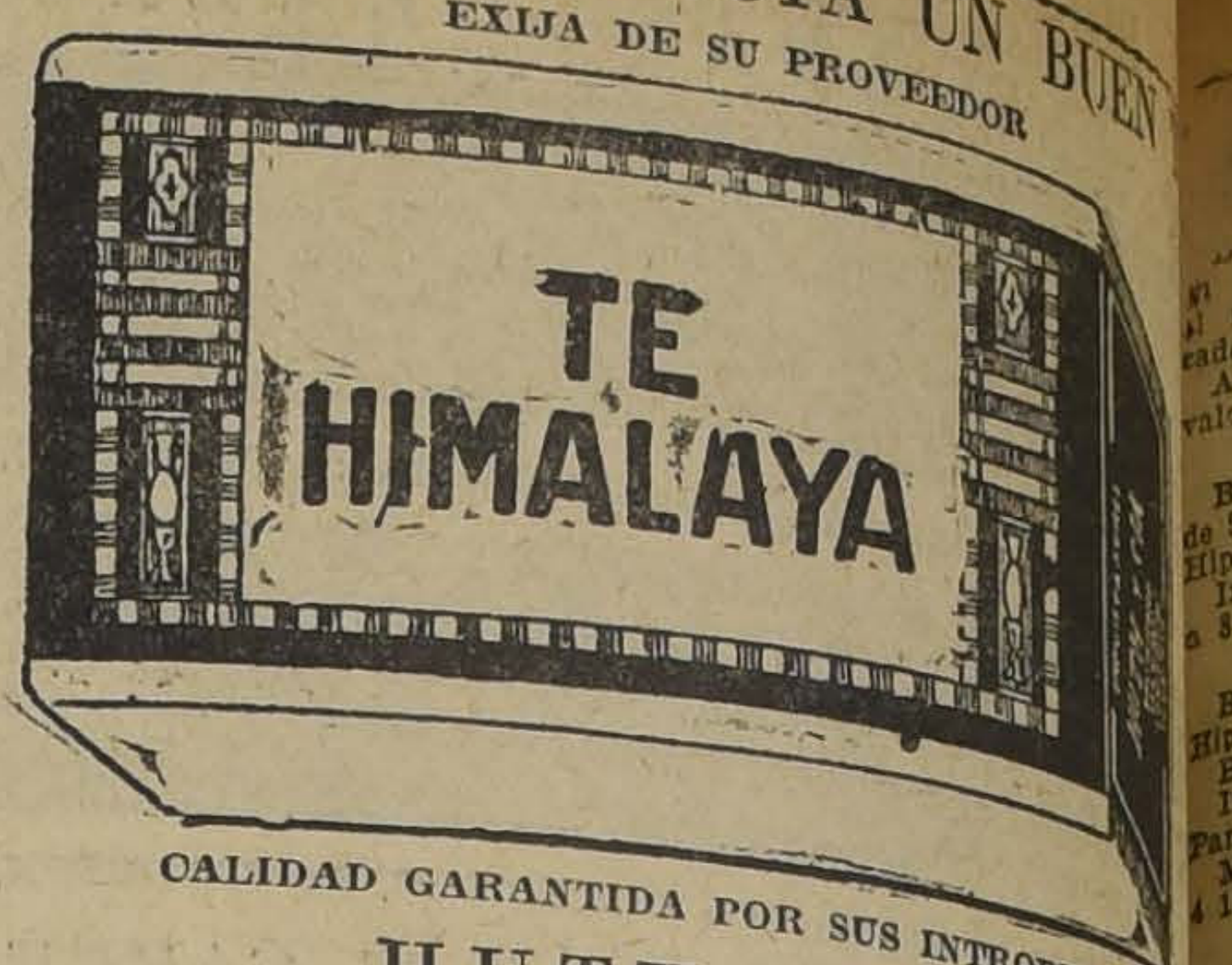

CALIDAD GARANTIDA POR SUS INTRODUCTORES
HUTH & CIA.

TRICALCINE

PREVIENE Y CURA LA UBERCULOSIS

Base: Carbonato de cal, Fosfato de cal y Magnesia nada. (M. R.)

Papeles Pintados

¿Conoce usted la Gran Papelería Inglesa?, Moneda 927

..Visítela y vea su grandioso surtido de papeles para el decorado de sus habitaciones, que acaba de recibir de las principales fábricas europeas.

Pase usted por esta casa y se convencerá que aunque no ofrece descuentos como otras similares, sus precios son mucho más bajos y, por lo tanto, debe usted preferir a la Gran Papelería Inglesa para efectuar sus compras de papeles pintados y así decorará usted su casa con papeles de alta novedad y lindos colores, con mucha economía. Precio desde $ 0.55 hasta el más alto, el famoso Tekko Suizo. En provincias los agentes, señores:

SERENA: Cordoves 16
VALPARAISO: Avenida B riz 1194
LLO-LLEO: Martínez Hn
TALCA: A. E. Vaccaro
CHILLAN: Emilio Maní
CONSTITUCION: Florencio Gana
CONCEPCION: Alfredo T
TOME: Francisco Zapata
TRAIGUEN: Max Hannig
LOS ANGELES: A. Schenal
VICTORIA: León Servant
TEMUCO: Casa Mulack
VALDIVIA: Springmüller E
OSORNO: Bischoffshausen
PUERTO MONTT: Hans Lindemann

Pagéol

Cura pronto y radicalmente. Suprime los dolores de la micción. Ahorra cualquier complicación.

Enérgico antiséptico urinario

Pero no, hombre... PAGÉOL...
nada mas que PAGÉOL.

OPINIÓN MEDICAL

« El solo y único tratamiento con el nuevo metodo consta en tomar al principio de cada comida, hasta curación completa, de 15 á 20 cápsulas de Pagéol durante las 24 horas. cantidad que se rabaja de las dos terceras partes en los casos crónicos.

Los resultados no tardan y son tales que verdaderamente sería muy difícil de querer exigir mas e imposible de hacer mejor. »

Dr HENRY LABONNE,
de la Facultad de Paris, Licenciado en ciencias
Medico especialista.

Depositarios: VICTOR CORRY & CIA., Monjitas 739, Santiago.
Base: Ballfostan, resorcina y Hexametileno tetramina, (M. R.)

MUEBLES

GRAN SURTIDO MUEBLES DORMITORIOS, COMEDOR, SALON, SALITA, ESCRITORIO, etc.
GRANDES FACILIDADES DE PAGO — ESPECIALIDAD COLONIALES
"FABRICA NACIONAL DE MUEBLES"
SERRANO 398, ESQUINA CONDOR, TELEFONO 95, MATADERO, CASILLA 637
— CARLOS ORTUZAR OVALLE —

BOLSA DE COMERCIO

MOVIMIENTO

ante activo en bonos y regular n títulos de sociedades se mostró l movimiento de ayer en el mercado de valores.

A 739,000 nominales alcanzó el valor de lo transado en bonos.

En acciones le correspondieron las principales ventas a Tocopilla, Patiño, Colquiri y Disputadas.

Los precios en bonos se mostraron firmes y sostenidos en títulos de sociedades.

SUBIERON

Bonos: Caja 7-2, de 92 a 93; 8 1|2, de 95 a 95 1|2; 8-1, de 92 3|4 a 93 1|2; Hip. 8-1, de 91 1|8 a 91 1|4.

Industriales: Elect. Ord., de 8 1|4 a 8 1|2; Fósforos, de 175 a 190.

Mineras: Cerro Grande, de 35 1|2 a 38 1|2; Kala Uyu, de 5 a 5 1|8; Marta, de 0.60 a 0.65; Oplocas, de 118 a 119; Oruro, de 25 a 26.

BAJARON

Bonos: Caja 7-1, de 91 a 90 3|4; Hip. Valp., 8-1, de 85 3|4 a 85 1|4.

Bancos: Nacional, de 67 a 66.

Industriales: Gas, de 54 1|2 a 54; Pan y Galletas, de 27 a 25.

Mineras: Aconcagua, de 4 3|4 a 4 1|2; Carolina de 9 1|2 a 8 3|4; Colquiri, de 5 a 4 3|4; Electra, de 8 3|4 a 6; Fortuna de Colquiri, de 7 a 5; Lebu ord., de 3 1|8 a 2 3|4; Minerva, de 6 3|4 a 6 1|2; Minera, de 16 a 15 7|8; Morococala, de 37 3|4 a 37 1|4; Onix, de 21 3|4 a 20 1|2.

OPERACIONES EFECTUADAS AYER

1.a RUEDA

3000 Caja 7-2, 93.
114000 Caja 8 1|2, 95 1|4.
42000 Caja 8-1, 93.
153000 Hip. 8-1, 91.
154000 Caja 8-1, 93.
125 Banco Nacional, 67.
1º Gas, 54.
100 Morococala, Ag. 19, 37 1|2.
500 Onix, Ag. 5, 26.
200 Colquiri, Ag. 19, 4 1|2.
200 Colquiri, Ag. 19, 4 5|8.
100 Colquiri, Ag. 19, 4 3|4.
400 Colquiri, Ag. 19, 4 7|8.
1000 Colquiri, Ag. 19, 4 3|4.
700 Disputada, Ag. 19, 13 1|4.
200 Disputada, Ag. 19, 13 3|8.
40 Vapores, ord. 16.
200 Fortuna de Colquiri, Ag. 19, 6.
200 Cerro Grande, Ag. 19, 35 1|2.
200 Tocopilla, Ag. 19, 74 1|2.
500 Tocopilla, Ag. 5, 74 1|4.

2.a RUEDA

2000 Hip. 8-1, 91.
35000 Hip. 8-1, 91 1|4.
11000 Caja 6-1, 88.
97000 Caja 8 1|2, 95 1|2.
32000 Caja 8-1, 93 1|4.
50000 Caja 8 1|2, Ag. 19, 95 3|4.
50 Banco Chile, 192.
100 Banco Nacional, 66.
50 Paños Tomé, 35.
200 Sto. Cristo, 1.
500 Elect., 6.
200 Kala Uyu, Ag. 19, 5 1|8.
200 Minera, 15 7|8.
200 Oruro, Ag. 5, 26.
700 Condoriaco, Ag. 19, 2.
100 Morococala, Ag. 19, 37.
100 Gas, 54.
600 Patiño, Ag. 19, 257.
100 Patiño, Ag. 19, 257 1|2.

OPERACIONES EN VALPARAISO

1.a RUEDA

100 Morococala, Ag. 19, 37 1|2.

CAMBIO

Vendedor, 39.70.
Comprador, 39.60.

2.a RUEDA

6000 Caja 8-1, Ag. 19, 92 3|4.
5000 Caja 8 1|2, 95.
5000 Hip. Valp., 8-1, 85 1|4.
300 Habas, Ag. 5, 50.
100 Cerro Gde., Ag. 5, 36.
60 Pan y Galetas, 25.
300 Oruro, Ag. 19, 27.

CAMBIO

Vendedor, 39.70.
Comprador 39.60.

SOCIEDADES ANONIMAS

Compañía de Consumidores de Gas de Santiago

En virtud de lo dispuesto en el artículo 30 de los Estatutos, cítase a los señores accionistas a Junta General Ordinaria para el VIERNES 30 DEL PRESENTE, a las 3 P. M. a fin de someter a su aprobación la Memoria y Balance correspondientes al primer semestre de 1926.

La reunión tendrá lugar en las oficinas de la Compañía, Santo Domingo 1061

Santiago, Julio 16 de 1926.

CARLOS CARVALLO AGUIRRE.
VICEPRESIDENTE

NOTA.—Se avisa a los señores Accionistas que la Memoria y el balance están a su disposición en las Oficinas de esta Compañía.

Banco de Chile

Desde el Martes 20 del presente se pagará a los señores Accionistas el dividendo de $ 9 por acción, acordado en la Junta General celebrada hoy.

Santiago, 19 de Julio de 1926.

ARTURO PHILLIPS S.
Director-gerente.

29-Jul.

Banco Español de Chile

En Liquidación

Cítase a los accionistas del Banco Español de Chile en Liquidación a la reunión que se celebrará el día 30 del presente, a las 3 P. M., en la Calle Prat (Edificio de don Juan Brown, tercer piso).

Valparaíso, Julio 21 de 1926.

EL LIQUIDADOR.

J—30

Banco Español-Chile

Desde hoy quedan a disposición del público, las nuevas Oficinas abiertas en las plazas de

Rancagua y Los Angeles

El Banco Español-Chile, dispone, hasta ahora, de Oficinas propias en las siguientes ciudades:

VALPARAISO (Casa Matriz), SANTIAGO (Oficina Principal), IQUIQUE, SAN FELIPE, LOS ANDES, RANCAGUA, RENGO, CHILLAN, CONCEPCION, LOS ANGELES y TEMUCO

Durante la semana en curso, se abrirán Oficinas en:

SAN FERNANDO, ANGOL, TRAIGUEN, VICTORIA Y LAUTARO

Santiago, Julio 27 de 1926.

EL GERENTE.

PRECIOS DE COMPRADOR O VENDEDOR AL TERMINAR LAS RUEDAS

TITULO	COMPRADOR Cantid.	COMPRADOR Precio	VENDEDOR Cantid.	VENDEDOR Precio
BONOS				
Caja 8-1	50000	93½	26000	94
Caja 8-1|2	5000	95½	200000	96
Caja 7-1	2000	90	21000	90¾
Hip 8-1	2000	91¼	25000	91½
Caja 7-1	10000	85½		
£ Electr. Ind.	100	34	111	34½
BANCOS				
Chile	26	192	100	192⅛
Hip. de Chile	30	600	36	610
Italiano	2000	70½		
Nacional	150	66¼	96	66
MINERAS				
Aconcaguas, Ag. 5	200	4¼	500	4½
Carolina, Ag. 5	200	8	200	8¾
Cayloma, Ag. 5	100	4⅝	100	4⅞
Condoriaco, Ag. 19	500	1¾	200	2
Cerro Grande, Ag. 19	100	36¼	100	36½
Chacas, Ag. 5	200	8	300	8¼
Dichas	200	2¼		
Disputadas, Ag. 19			500	13½
F. de Colquiri, Ag. 19			500	5
Gatico, Ag. 5	200	4½	100	5
Higueras, Ag. 5.	500	2		
Kelluani, Ag. 5	700	3½		
Huanuni, Ag. 19.	500	46½	100	47
Kala-Uyu	500	5		
María Frc.	1000	0.40		
Minera	200	15⅞	500	16
Minerva, Ag. 19			100	6½
Onix, Ag. 19	100	20		
Oplocas, Ag. 19	200	118		
Oruro, Ag. 5.	100	26		
Penco			1000	0.50
Patiños, Ag. 19	100	258		
Presidenta			110000	1
S. Cristo			300	1
Salvador	1000	0.80	500	1
Tocopilla, Ag. 19	100	74¼	100	74¾
Potasa			200	2¾
Electra			300	6

TITULO	COMPRADOR Cantid.	COMPRADOR Precio	VENDEDOR Cantid.	VENDEDOR Precio
SALITRERAS				
Loa.	100	32¾		
Galicia	500	19		
GANADERAS				
Fuegos	200	44		
Rupanco	100	24		
Gente Grande			100	53
INDUSTRIALES				
Gas.			42	53
Electric. Prev.	200	38		
Electrirc. Ind.	90	39¼		
Electric. Ord.	1000	8½		
Tabacos	100	80		
Vapores, Ord.			200	15¾
Cem. Melón, Ag. 19	200	42		
Tejidos El Salto	50	88		
Paños Tomé	100	35		
Viñas	100	26¼	100	27
Fósforos	100	190		
PETROLIFERAS				
Rafaelitas	200	0.41		
SEGUROS				
Mundial			100	60
Cierre, las 4.30 P. M.				
Cambio		39.60		39.70
Patiño, trans., Ag. 5.		257		
Oplocas, Ag. 19		119		
Cerro, Ag. 19.		38½		
Huanuni, Ag. 5		46½		
Onix, Ag. 19		20		
Tocopilla, Ag. 19				74½
Lebu, Ord. Ag. 5				2¾
Morococala, Ag. 19				37¼

COTIZACIONES DE METALES

Cablegrama sobre cotización de metales correspondientes a hoy:

Al contado:
Estaño, £ 289.0.0. Subió 1.10.0.
Cobre Standard, £ 58.7.6. Subió 0.2.6.
Plata, d. 29 1|2. Bajó 3|16.
A plazo:
Estaño, £ 284.0.0. Subió 1.0.0.
Cobre Standard, £ 57.2.6. Subió 0.2.6.

EL JABON
HIGIENICO
ESPECIAL
ES UN BUEN JABON

TATTERSALL

Precios corrientes en la Feria del 26 de Julio de 1926:

VENTAS AL PESO

Novillos, de 1.15 a $ 1.38 1|2 el kilo
Bueyes, de 1.15 a 1.35 1|2
Torunos, de 1.08 a 1.19 1|2
Vacas, de 1.01 1|2 a 1.33 1|2

NOVILLOS

20 con 10170 kilos, a $ 1.38 1|2
10 con 5334 kilos, a 1.36
19 con 9374 kilos, a 1.34 1|2
20 con 10274 kilos, a 1.34 1|2
20 con 8364 kilos, a 1.34 1|2
20 con 10324 kilos, a 1.34 1|2
20 con 10224 kilos, a 1.32 1|
20 con 9068 kilos, a 1.30 1|2
20 con 8460 kilos, a 1.30
20 con 10192 kilos, a 1.29
10 con 5388 kilos, a 1.29
10 con 4846 kilos, a 1.29
22 con 10410 kilos, a 1.28 1|2
20 con 9764 kilos, a 1.27 1|2
10 con 4198 kilos, a 1.27
20 con 8300 kilos, a 1.26 1|2
11 con 4870 kilos, a 1.26 1|2
19 con 7904 kilos, a 1.25 1|2
20 con 8744 kilos, a 1.25 1|2
11 con 4554 kilos, a 1.23 1|2
10 con 3430 kilos, a 1.23
16 con 5902 kilos, a 1.23
20 con 8400 kilos, a 1.23
26 con 9228 kilos, a 1.23
0 con 7250 kilos, a 1.22 1|2
20 con 8240 kilos, a 1.22 1|2
24 con 10698 kilos, a 1.22 1|2
11 con 4718 kilos, a 1.21 1|2
10 con 4114 kilos, a 1.21
12 con 4612 kilos, a 1.20 1|2
20 con 8328 kilos, a .20 1|2
10 con 4864 kilos, a 1.19
8 con 2892 kilos, a 1.15

VACAS

21 con 9714 kilos, a $ 1.38 1|
14 con 5782 kilos, a 1.29
16 con 7576 kilos, a 1.28 1|2
16 con 6800 kilos, a 1.23 1|2
9 con 4314 kilos, a 1.22
21 con 8372 kilos, a 1.19
11 con 5122 kilos, a 1.18 1|2
10 con 3870 kilos, a 1.18 1|2
17 con 7100 kilos, a 1.17
10 con 4334 kilos, a 1.16
10 con 3588 kilos, a 1.15 1|2
8 con 3600 kilos, a 1.12
8 con 3052 kilos, a 1.03
16 con 6318 kilos, a 1.01 1|2

BUEYES

3 con 2514 kilos, a 1.35 1|
7 con 4722 kilos, a 1.34
5 con 3768 kilos, a 1.34
19 con 11742 kilos, a 1.30
5 con 2732 kilos, a 1.29
16 con 10698 kilos, a 1.28 1|
5 con 3370 kilos, a 1.27
18 con 11804 kilos, a 1.25 1|2
3 con 1956 kilos, a 1.20 1|2
8 con 4676 kilos, a 1.19
4 con 2178 kilos, a 1.18
3 con 2090 kilos, a 1.15 1|2
3 con 2096 kilos, a 1.15

COMPAÑIA
De refinería de Azúcar de Viña del Mar

DIVIDENDO N.o 107

Por acuerdo del Directorio, se pagará desde el Sábado 31 del presente mes, a los señores "Accionistas" por el Banco de Chile, en Valparaíso, Santiago y provincias, un dividendo final de $ 0.75 m|c. por acción, correspondiente al primer Semestre de 1926.

El Registro de las acciones permanecerá cerrado desde el Lunes 19 hasta el Sábado 31 del presente mes, ambas fechas inclusive.

Valparaíso, Julio 15 de 1926

O Carvallo

Agt.-5

Municipalidad de San Miguel

Se avisa a los contribuyentes de la Comuna, que deberán dar cuenta por escrito a esta Alcaldía antes del 10 de Agosto próximo del dominio actual de sus propiedades, indicando el número y calle de su propiedad, el avalúo Municipal y la última inscripción del Conservador de Bienes Raíces.

EL ALCALDE.

Cambio

TIPO DE VENDEDOR

COMERCIAL	$ 39.70
LIBRAS EN ORO AMERICANO	486 1|4
1 PESO PAPEL, VALE	6 1|32

BANCO LONDRES Y AMERICA DEL SUD LTD.
(Antes Banco de Londres y Río de la Plata Ldo.)
Cambio sobre el exterior

PLAZA	90 D. V.	Vista
Londres	39.80	40.30
París	20 1|2	20 3|4
Amberes.	21	21 1|4
New York	8.20	8.27
España		1.29 1|4
Italia.		0.27 1|2
Brasil.		40.30
Uruguay.		8.54
Argentina		3.35 1|2
Holanda.		3.32 3|4
Suiza.		1.60 1|4
Siria.		40.30
Portugal.		40.30
Panamá.		40.30
Perú.		40.30

MATADERO PUBLICO

Los corrales de este establecimiento encerraron ayer el siguiente ganado para la venta de hoy:

Ganado mayor		Ganado menor	
Bueyes	63	Cordero. s	509
Novillos	72	Cerdos	369
Vacas.	124	Cabros.	50
Q. vivos.	124	Terneros	20
Id. en vara.	65		
		Total.	918
Total.	448		

PRECIOS DE LAS CARNES POR KILO

Ayer se fijó el siguiente precio para la venta de hoy:

Carne de buey, 1.a 2.05 y 2.10
Carne de buey, 1.a 2.00 y 2.10
Id. de 2.a. 1.80 y 1.90
Id. de 3.a. 1.30 y 1.70
Carne de novillo, 1.a 2.00 y 2.05
Id. de 2.a. 1.80 y 1.90
Id. de 3.a. 1.30 y 1.70
Carne de vaca, 1.a 2.00 y 2.10
Id. de 2.a. 1.80 y 1.90
Id. de 3.a. 1.30 y 1.70
Carne cordero, 1.a. 3.30
Id. de 2.a. 3.00 y 3.20
Id. de 3.a. 2.40 y 2.80
Carne de oveja, 1.a 2.80 y 3.00
Id. de 2.a. 2.40 y 2.60
Id. de 3.a 1.80 y 2.20
Carne de cerdo, 1.a 2.30 y 2.40
Id. de 2.a. 2.00 y 2.20
Id. de 3.a 1.40 y 1.80
Grasa en rama a 1.50 1.60 y 1.70
Sebo de ovejuno. 1.30
Cuero buey, grande 1.20
Cuero de novillo. 1.50
Cuero de vaca. 1.50
Cuero de ternero. 3.00
Cuero de ovejuno. 70.00 y 90.00 pesos la docena

TODAS LAS MAQUINAS Y TODOS LOS MOLDES PARA LA FABRICACION DE PRODUCTOS DE CEMENTO
Máquinas para ladrillos de arena y escorias
Máquinas para bloques huecos y bovedillas

Máquinas para Tejas de Cemento

Moldes para tubos, peldaños, postes, etc.
Machacadoras, Hormigoneras, Colores L. O. M.
Instalaciones de prensas para mosaico
TALLERES DE CONSTRUCCION

DR. GASPARY Y Co.

MARKRANSTADT
Catálogo N.o 171, gratis (Alemania)
Representantes: LUER Y PAYE
Santiago, Valparaíso, Concepción

COMPAÑIA CHILENA DE TABACOS

DIVIDENDO N.o 48

Desde esta fecha se pagará a los señores accionistas, por las oficinas del BANCO ANGLO SUD AMERICANO LTDO., en VALPARAISO Y SANTIAGO, y por las sucursales de esta Compañía en el resto del país, el dividendo de $ 2 por acción, acordado en la Junta General del 21 del presente.

Valparaíso, 22 de Julio de 1926.

EL GERENTE.

J—30

AL COMERCIO EN GENERAL

Nos es grato poner en conocimiento de las Casas Importadoras y Comercio en general, que los suscritos están facultados para **PAGAR EN VALPARAISO** toda clase de reclamos que se produzcan por **MERMAS, ROBOS O AVERIAS** en mercaderías remitidas desde los Estados Unidos de Norte América a las Costas Chilenas, siempre que vengan cubiertas por Pólizas de Seguro Marítimas de la "**EAGLE, STAR & BRITISH DOMINIONS INS. Co. LTD.**, emitidas por los representantes de la Compañía en Nueva York, señores Talbot, Bird & Co. Inc. 63-65 Bear Street.

— RONSON, KAY, & CO. LTD. —
Representantes apoderados en Chile

BLANCO 1205
VALPARAISO

HUERFANOS 786
SANTIAGO

BANCO ESPAÑOL-CHILE

Ponemos en conocimiento de los accionistas del Banco Español-Chile, que los recibos correspondientes al pago de la segunda cuota del 15% sobre sus acciones, están a su disposición, desde esta fecha, en la oficina del Banco en ésta.

Santiago, 26 de Julio de 1926.

EL GERENTE.

CAJA DE CREDITO HIPOTECARIO

SANTIAGO DE CHILE

EMISION EN DOLARES

DEL 6¾% DE INTERES Y ¾% DE AMORTIZACION.—
SERVICIO TOTAL: 7½% AL AÑO

SE ACEPTAN SOLICITUDES DE PRESTAMOS Y CONVERSIONES POR UNA SUMA LIMITADA A 15.000,000 DE DOLARES

SOLO POR EL TERMINO DE LA PRESENTE SEMANA

LAS SOLICITUDES SE CONSIDERARAN POR ESTRICTO ORDEN DE PRECEDENCIA

La Caja compra los bonos de esta emisión al precio de 94 5/8 por ciento

Formularios a disposición de los interesados en las OFICINAS DE TRAMITACION Y AGENCIAS DE PRESTAMOS DE LA CAJA

Julio 27, 1926.

Banco Español - Chile

CAPITAL SUSCRITO . . . . $ 36.000,000.00
CAPITAL PAGADO 18.000,000.00

Dirección telegráfica: "ESPABANCO"
Oficinas principales: SANTIAGO y VALPARAISO

Operaciones bancarias de todas clases. – Giros de Letras sobre el interior y sobre sus corresponsales del exterior. – Cuentas corrientes. – Depósitos a plazo, en moneda nacional o extranjera, con intereses convencionales. – Depósitos en Custodia.

Hasta ahora funcionan las siguientes Oficinas de este Banco: Iquique, San Felipe, Los Andes, Rancagua, Rengo, Chillán, Los Angeles, Concepción y Temuco.

EL GERENTE.

Ag—6

SOBRE LA LEY QUE PROHIBE EL TRABAJO NOCTURNO EN LAS PANADERIAS

OPINA LA PROPIETARIA DE LA PANADERIA "LOS ANDES"

La comisión encargada por la [illegible]alón Sindical de Panificadores de [illegible]ille para hacer una encuesta acerca de los industriales sobre la ley que declaró abolido el trabajo nocturno en las panaderías, visitó ayer a la señora Juliana Fernández v. de [illegible]rral, dueña de la Panadería "Los Andes", quien expresó su opinión en la forma siguiente:

"Yo aplaudo al Gobierno que dictó una ley, prohibiendo el trabajo nocturno en las panaderías, sistema de trabajo inhumano, perjudicial para el obrero y para la industria misma. Mis deseos son que el trabajo de día se implante sin contemplaciones. Que sea ley para todos. Que se acabe la injusticia de que unos pocos están en la obligación de respetar las leyes, mientras los demás pueden violarla.

El trabajo de día será beneficioso para todos, si todos lo implantan en sus establecimientos. Pero si unos infringen la ley, obteniendo así ventajas para entrar en competencia con los que la respetamos, entonces la ley resulta perjudicial.

En resumen, soy de opinión que debe respetarse o abolirse esta ley".

El Congreso Social Obrero defiende el monumento al doctor Nicolás Palacios

La última sesión celebrada por el Congreso Social Obrero se vió concurrida por numerosas delegaciones tanto de instituciones de la capital como de provincias.

Entre los asuntos que fueron tratados y discutidos, figuró el relativo al ultraje inferido al monumento del doctor Nicolás Palacios.

Después de una amplia discusión se aprobaron por unanimidad los siguientes acuerdos:

1.o Nombrar una comisión compuesta de los señores Quiroga, Martínez, Silva, Román y señora Eduvigis Villar de C., para visitar al Comité Pro-Monumento Nicolás Palacios, que tan solemnemente se inauguró el 1.o de Enero próximo pasado, y agradecerle su cooperación por haber rendido así un justiciero homenaje al gran ciudadano y por haber elegido la bella obra escultural que representa al pueblo trabajador.

2.o Autorizar a la Comisión para que lleve la protesta del elemento obrero organizado, ante el Supremo Gobierno, por el acto inculto que significa la tentativa de destrucción del monumento, dejando constancia de la lenidad de las autoridades policiales para descubrir a los autores de la mutilación.

3.o Hacer una gran colecta entre los organismos obreros para restaurar el monumento y agradecer al Intendente Municipal don Luis Phillips la cooperación prestada en toda forma para la ejecución de esta obra que fué costeada con el óbolo de todos los chilenos desde Tacna a Magallanes

4.o Difundir la obra del doctor Palacios "Raza Chilena", y solicitar a la familia la autorización correspondiente para hacer una edición resumida de ella y organizar algunas conferencias.

Nuevo Directorio de la Sociedad Unión Artes Mecánicas de S. M.

En junta general ordinaria celebrada últimamente, se nombró el siguiente directorio para el año 1926:

Presidente, Ismael Vergara
Vice-presidente, Manuel Zamorano R.
Secretario, Angel C. Vergara.
Pro-secretario, Rafael Muñoz.
Tesorero, Luis 2.o Rojas G.
Directores: Felipe Gamboa, Humberto Soto, Domingo Ortega, Carlos Ubeda, Alfredo Román, Julio Medina.
Comisión de Contabilidad. — Luis Ossa, Luis Lizama, Humberto Moya.
Porta-estandarte, Juan Ramírez.

Exigiendo el cumplimiento de la ley de seguro obrero

EL PERSONAL DE SUB-INSPECTORES DE LA CAJA RECORRIO EN EL DIA DE AYER TODOS LOS HOGARES Y ESTABLECIMIENTOS DE LA CALLE MONEDA

Con el objeto de hacer cumplir las disposiciones de la ley 4054, 25 sub-inspectores de la Caja de Seguro Obligatorio dieron comienzo ayer a una visita de inspección a las casas particulares, establecimientos comerciales, industriales, etc., a fin de obligar a los patrones a que inscriban a sus empleados.

La visita se inició por la calle Moneda en la mañana y ya en la tarde los sub-inspectores la habían recorrido totalmente desde el Cerro Santa Lucía hasta Matucana.

Según se nos informó, en general este recorrido dió los mejores resultados, gracias a la buena disposición que en todas partes encontraron los funcionarios. Como un caso especial, se nos ha citado el de la Casa Muzard, que presentó a los sub-inspectores las libretas al día, desde el comienzo de la vigencia de la ley, todo su personal, o sea 147 empleados.

Hubo, sin embargo, algunas argucias para evitar el fiel cumplimiento de la ley, tal como la declaración del patrón, haciendo aparecer al empleado o empleada doméstica como pariente.

Durante todo el día, las diversas Cajas en donde se reciben las inscripciones se vieron repletas de dueñas de casa o jefes de establecimientos, que iban con el fin de dar cumplimiento a esta disposición de la ley.

En el día de hoy, el mismo personal de sub-inspectores recorrerá los hogares y establecimientos de las calles Agustinas y Huérfanos, con el fin de proseguir su tarea.

REUNIONES SOCIALES

CONJUNTO ARTISTICO RENAISSANCE.—Cita a ensayo para hoy, a las 7 P. M., en el local de costumbre.

SOCIEDAD DE ARTESANOS LA UNION. — **Riquelme 851.**—Mañana, a las 9 P. M., reunión de las comisiones de fiestas, de propaganda y prensa y de excursiones y deportes.

—El Directorio se reunirá extraordinariamente el Jueves, a las 9 P. M.

LA UNION NACIONAL, CONSEJO CENTRAL. —Hoy, a las 6.30 P. M., reunión del Consejo.

SOCIEDAD DE CHAUFFEURS MANUEL MONTT.—Olivares 1643.—Hoy, a las 9.30 P. M., reunión del Directorio.

UNION SINDICAL DE CONFITEROS Y PASTELEROS.—Bandera 542.—Hoy, a las 7 P. M., junta general.

LIGA DE ARRENDATARIOS 6.o SECTOR. Castro 359.—Hoy, a las 8 P. M., asamblea general.

LIGA DE ARRENDATARIOS 10.o COMUNA 4.o TRIBUNAL.—Gálvez 1612.—Hoy, a las 8 P. M. asamblea general.

SOCIEDAD 18 DE SETIEMBRE.—Manuel Montt 234.—El próximo Domingo, a las 4 P. M. junta general.

SOCIEDAD MUTUAL LAUTARO.—Hoy, a las 9 P. M. junta general ordinaria.

CONJUNTO MUSICAL LA LIRA.—San Francisco 1045.—Hoy, a las 8.30 P. M., reunión general.

CENTRO RECREATIVO VICTORIA.—Hoy, a las 8.30 P. M., junta general ordinaria.

ASOCIACION DEL RODADO A TRACCION ANIMAL.—Martínez de Rozas esquina Bulnes.—Hoy, a las 8 P. M., reunión general.

UNION INDUSTRIAL DEL CUERO Y ANEXOS —San Pablo 1636.—Hoy, a las 8 P. M., reunión de los delegados y para el Jueves, a las 8.30 P. M., el Directorio Central en Nataniel 1057.

JUNTA CENTRAL DE ARRENDATARIOS.— Hoy, a las 8 P. M., reunión general ordinaria.

CONSEJO DE SERVICIOS PUBLICOS MUNICIPALES DE LA FEDERACION OBRERA DE CHILE.—Reunión general de los obreros de los talleres, jardines, plantaciones y policía de aseo, hoy, a las 7 P. M., en el local de los tranviarios. Martínez de Rozas esquina de Bulnes.

SOCIEDAD SANTIAGO DE ZAPATEROS Y HORMEROS.—San Pablo 1638.—Hoy, a las 6 P. M. reunión de la comisión de fiestas.

—El Domingo, a las 10 A. M., junta general extraordinaria.

SOCIEDAD DE S. M. LA AURORA.—Arturo Prat 1242.—Hoy, a las 9 P. M., reunión de la comisión de fiestas y mañana de los componentes del cuadro artístico a la misma hora.

CONJUNTO ARTISTICO TIERRA Y LIBERTAD.—Cita a reunión general a todos sus componentes.

CENTRO ARTISTICO ARTURO ALESSANDRI.—Mañana, a las 8 P. M., reunión general.

LA SOCIEDAD GREMIO DE ABA[illegible] SE DIRIGIRA A LOS PARLAM[illegible]TARIOS

PARA QUE NO SE REPONGA EL IMPUESTO AL [illegible] ARGENTINO

En reunión celebrada últimamente por la Sociedad Gremio de Abasto, se hizo saber que próximamente expirará el año de plazo para la derogación total del impuesto al ganado argentino, decretado el año pasado según decreto-ley N.o 538, de 22 de Setiembre, después de una huelga de los comerciantes del ramo.

—Por acuerdo del directorio se dirigirá nota informativa a cada uno de los representantes al Parlamento, con el objeto de imponerlos sobre el gravamen que acarrea para la alimentación nacional el [illegible] posición del impuesto [illegible] gentino, y pidiéndoles [illegible] a ésto, interpongan [illegible] para que se prolongue [illegible] po más la exoneración [illegible] do impuesto.

Este acuerdo será [illegible] la junta general ordinaria [illegible] lebrará el Jueves próximo [illegible] M., y para lo cual, se [illegible] gado informar a todos [illegible] de la colectividad [illegible] asistencia es obligatoria [illegible] reunión.

CIGARRILLOS
MONTERREY
1.60
PRIMERA SELECCION HABANA

Acuerdos de la Sociedad "Unión de los Tipógrafos"

En su última sesión tomó, entre otros, los siguientes acuerdos:

Aprobar el balance de tesorería que arroja el movimiento que sigue:

Saldo del año anterior, en el Banco.	$	90.60
En caja social.		476.31
Suma.	$	566.91
Distribución de fondos:		
En el Banco.	$	1,454.29
En la Caja Social.		61.06
Superávit para el segundo semestre.		948.41

Aceptar los servicios profesionales del doctor señor Carlos Aguirre, Carmen 191, de 1 a 5 P. M.

Pedir informe al abogado de la institución, sobre la negativa de los socios jubilados para pagar las cuotas extraordinarias y mortuorias;

Colocar una placa en la tumba del ex-socio honorario fallecido don Buenaventura Morán;

Renovar el contrato con la Empresa de Pompas Fúnebres Juan Andrés Zenteno; y

Enviar nota de agradecimientos al señor diputado don Vicente Adrián, por servicios prestados a favor de un socio jubilado.

LIGA DE ARRENDATA[illegible] 12 TRIBUNAL. — Co[illegible] asistencia de arrendatarios [illegible] nizó el 12 sector de la L[illegible] de Arrendatarios, el D[illegible] mo pasado, tomándose [illegible] acuerdos:

1.o Nombrar una com[illegible] personas para ir a lo[illegible] menor cuantía, a revi[illegible] dientes en que aparece[illegible] de desahucio numeros[illegible] de la Población Aureli[illegible] notificados a compare[illegible]

2.o Activar la defen[illegible] los medios posibles par[illegible] za.

3.o Citar nuevamente [illegible] nión para hoy a las 5 [illegible] local de los tranviarios [illegible]

4.o Invitar a una com[illegible] Junta Ejecutiva de los [illegible] y al delegado del 12 T[illegible] Asamblea del Martes [illegible]

FEDERACION DE F[illegible] R. S. EN RESISTENCIA [illegible] U. — Con numerosa a[illegible] realizó la asamblea el D[illegible] se tomaron los siguientes [illegible]

1.o Nombrar un Comit[illegible] ción compuesto de H[illegible] Alvarado y B. Estay.

2.o Recomendar la a[illegible] socios que recibieron la[illegible]

3.o Citar para el Do[illegible] Agosto a las 10 A. M. e[illegible]

EN E LSALON DE LA [illegible] Hoy continuará la cuarta [illegible] cia del presbítero señor [illegible] rino, en el salón teatro de [illegible] Nataniel 1057.

CONCURSO

ARQUITECTOS, INGENIEROS Y CONSTRUCTORES

Se llama a un concurso de planos para anteproyecto del edificio de la Escuela Dental de la Universidad de Concepción, al que podrán concurrir los Arquitectos, Ingenieros, empresas constructoras y cualquier otro interesado.

Bases, plano del terreno y plano de conjunto y distribución, se solicitarán en:

CONCEPCION.— Secretaría General de la Universidad, A. Pinto 290, Casilla 920.

SANTIAGO.— Agencia de la Oficina de Subsidios, Oscar Spoerer y Cía., Agustinas esquina de Morandé, Casilla 774.

VALPARAISO.— Agencia de la Oficina de Subsidios, señor Agustín Rossi, Serrano 55, Casilla 1037.

El concurso quedará cerrado el 31 de Agosto próximo.

EL SECRETARIO DE LA UNIVERSIDAD.
Concepción, Julio de 1926.

Fallecimiento de un miembro de la Sociedad "Manuel Rodríguez"

Ha dejado de existir después de larga y penosa enfermedad, el miembro de esta institución, don Agapito Reyes, cuyos funerales se efectuarán hoy a las 9 de la mañana desde la Casa de Orates al Cementerio General.

Se invita a los asociados y a las instituciones amigas a formar en el cortejo.

Pida usted Underwood y estará seguro que ha pedido lo mejor
"TRUTH"
28—J

CORRESPONDENCIA. — En la redacción obrera de este diario, tienen correspondencia urgente los señores: Lucho Barra, Felipe Páez, Gustavo Silva y señorita Eglentina Sour. Pueden pasar de 6 a 8 P. M. a retirarla

SOCIEDAD UNION DE TALABARTEROS. — Con un crecido número de socios celebró junta general extraordinaria esta institución.

Puesto en discusión el proyecto de unificación, fueron aprobados todos los artículos de las bases de fusión social mutualista.

Se aceptaron como socios los señores: R. Martínez, V. Collado, H. González y A. Cuadra.

Finalmente, se aprobó la idea propuesta por el señor E. González, para mandar tres delegados a la comisión que tiene a su cargo la unificación de instituciones mutuales, quedando designados los señores E. Benítez, G. Troncoso y R. Castañeda

"La Universal" nombra delegado ante la "Unión Social Mutualista

En la junta general ordinaria celebrada por esta institución el Domingo recién pasado, se nombraron, por unanimidad, los tres delegados que la representarán en el primer directorio de la Sociedad "Unión Social Mutualista", a fundarse dentro de poco con la fusión de colectividades mutualistas. Este nombramiento recayó en los señores Fidel Díaz Navarrete, Elías Retamal y Alfredo Moya, presidente, secretario y tesorero, respectivamente, de "La Universal".

ALMACEN
MODERNISIMO Y ESPACIOSO, CON BODEGA SE TRANSFIERE CONTRATO EN CONDICIONES VENTAJOSAS
SITUADO EN LA MEJOR ACERA DE CALLE CONDELL
DIRIGIRSE, CASILLA 262 — VALPARAISO

Cocoa Peptonizada Raff Sin Rival
Base: Cacao, Peptona, Malta, etc.

Bombas Bencina
EXPENDIO POR CUPONES
Sírvase consultar condiciones en la
ANGLO MEXICAN PETROLEUM CO. LTD.
HUERFANOS 1153.— TEL. 3636. —CAS. 11-D.

¡Ya Revien[illegible]
No se desespere [illegible] gue Ud., mande a [illegible] tica más próxima [illegible] envase de MENT[illegible] TUM, que es el [illegible] sin igual para la[illegible] maciones exterio[illegible]
Los dolores [illegible] se alivian pron[illegible] con el uso opor[illegible]
UNA CREMA [illegible]
MENTHOL[illegible]
Indispensable [illegible]
Este es el prime[illegible] del botiquín ca[illegible] no tiene igual [illegible] finidad de [illegible] golpes, cortadas [illegible] rros, picaduras de [illegible] tos, quemaduras [illegible] medades de la pi[illegible]
De venta solamente [illegible] y tarros de una onza [illegible] de media onza. Rech[illegible] taciones.
MARCA REGISTRADA
MENTHOLAT[illegible]
Menthol 0.8 gm. Camphor 5 gm. [illegible] Boric Acid 8.5 gm. [illegible] mako 30 gm.

Conversiones de deudas
PRESTAMOS HIPOTECARIOS
tramita en la Caja Hipotecaria y Banco Hipotecario de Chile, anticipando fondos para cancelaciones.
COMPRA - VENTA Y CANJE DE BONOS
JOSE VALENZUELA D.
Agustinas 1148- CASILLA 46 SANTIGOA
J—27

AVISOS ECONOMICOS

1.—Avisos judiciales

REMATE JUDICIAL. — PROPIEDAD en Zapallar. — Juicio Aldunate contra Adrián de la Cuadra. Por resolución del Juez del Segundo Juzgado Civil de Mayor Cuantía de Santiago, se ha señalado la audiencia del 20 de Agosto próximo, a las 2 P. M., para que tenga lugar el remate de la Isla de los Pájaros Niños, ubicada en la Hacienda de Colchagua departamento de Ligua. Se rematará este terreno de gran porvenir. Es una propiedad de cerca de 60,000 metros cuadrados por el mínimum de $ 50,000 mitad al contado y la otra a 3 y 6 meses al 8 o|o e hipoteca de la propiedad. Equivale a menos de 80 centavos metro, siendo que se ha vendido en Zapallar y no a orillas del mar a 10 y más pesos metro. Más detalles véase en "Los Tiempos" del 20 de Julio y en Catedral 2081, de 1 a 2 1|2. J—31

QUIEBRA LERNER: EN EL ESCRITO presentado por don Bernardino Ponce de León, en el cual cobra honorarios por peritaje, recayó la siguiente providencia: "Santiago, 15 de Julio de mil novecientos veintiséis. Traslado y autos."—C. Valdovinos.—J. Vicente Castro, secretario.

2.—Arboles, plantas, etc. (Compra-venta)

REALIZAMOS VARIEDAD ESCOGIDA en árboles frutales. Vicuña Mackenna 393. Ag—19

ALMACEN DE SEMILLAS, MORANDÉ 717, recibió Europa, inmenso surtido bulbos, flores, hortalizas, Raygrass, tréboles, Phalaris Bulbosa, Alfalfa Provence. Consulte precios. J—29

GRAN CANTIDAD DE OLIVOS, eucaliptus y toda clase árboles frutales vende Jardín Vicuña.— Mackenna 2. Ag—3

CRIADERO LAS PALMERAS. — Realización de frutales, ornamentales, forestales, arreglan jardines, vendo boj Santonina. Monjitas 741.

3.—Automóviles, afines y accesorios. (Compra-venta y composturas)

PUELMA Y CIA., LTDA., HUERFANOS 819, agentes autorizados Lincoln Ford Fordson. Repuestos Ford. Legítimos. Ag.-3

SE ARREGLAN Y SE HACEN TAPICERÍAS, cortinas y fundas con o sin ribetes, para toda clase de automóviles y góndolas. Se dan facilidades de pago. Garage y Carrocería. Nicanor Rubio. Vicuña Mackenna 626. 27-J

VENDO GRAN OCASION, TRES buenos automóviles, en perfectísimo estado, casi nuevos, en 5,000, 5,500 y 6,000 pesos. Verlos: Copiapó 1060. J-31

VENDESE HUDSON TURISMO DE siete asientos, en perfecto estado de funcionamiento, precio bajísimo. Dieciocho 83. Casilla 3426. J—27

GONDOLA FORD 5599, RECORRIDO Blanqueado, vendo facilidades. San Pablo 5220. J—27

VENDO AUTO DODGE EN PERFECTO estado, $ 3,500. San Vicente N o 374. 27-J

ARACENA Y CIA. LTDA. MORANDÉ 253, tienen en venta, buenas casas, en todos los barrios a precios muy comerciales. J-31

HUDSON LIMOUSINE

GRAN LUJO, MOTOR GARANTIDO, VENDO DE GRAN OCASION O PERMUTO POR SITIO URBANO. VERLO: CARMEN 709

GRANDES GANGAS. Con sólo 20 y 25 mil pesos al contado, resto con 395 y 411 pesos mensuales vendo 2 regias casas en la calle Carmen, a 6 cuadras de Alameda; construcción muy sólida y moderna, fachada estucada. Consta de 9 piezas, gran hall, baño, 2 patios, y subterráneo. La primera reconoce 53 mil pesos a la Caja y 60 mil la segunda. Están desocupadas y pueden visitarse a cualquiera hora. Tratar: Carmen 703.

$ 42,000 GRAN LUJO, CASA MODERNA, con gran hall, 7 piezas, construcción toda de ladrillo. La operación puede hacerse por la Caja de Empleados Públicos. Verla: Carmen 1297. Tratar: Carmen 703.

VERDADERAS OPORTUNIDADES. Vendo varias casas de 20 a 30 mil pesos, con 5 mil pesos al contado y resto con 150 y 190 pesos mensuales en San Francisco, a 2 cuadras de Franklin y a un paso de camiones. Tratar: San Antonio 289.

GANGA UNICA. En $ 155,000 y con sólo 45 mil pesos al contado, vendo, valiosa propiedad compuesta de 10 casas, a dos cuadras de Franklin y San Diego. La propiedad produce actualmente 17 mil pesos anuales y reconoce deuda a la Caja por 110,000 pesos.

Tratar: San Antonio 289
J—27

AUTO CINCO ASIENTOS, REGALO 2,500, cambio por sitio. Franklin 1053. J—27

FORD CON PARTIDA AUTOMATICA, en perfectas condiciones, de gran ocasión, vende Alvaro Martínez P. Huérfanos 819. J—29

GONDOLA FORD REGALO APURO dinero. San Francisco 1910.

BUICK CERRADO, PERFECTISIMO estado, garantizado, gran ocasión, $ 7,500. Hudson flamante, garantido toda prueba, difícil ocasión igual, $ 7,000. San Antonio 816. J—28

TODO INTERESADO EN COMPRAR automóviles, conviene visite nuestra casa, antes que ninguna otra, nadie puede ofrecer mayor garantía, ni mejor surtido, ni precios más bajos. Casa Automóviles, San Antonio 816. J—28

SE VENDE UNA GONDOLA FORD. Verla: Riquelme N.o 828.

VENDO CARROCERIA DODGE, tapiz cuero. San Ignacio 886. J-28

VENDO GONDOLA REPUBLIC, perfecto estado, con recorrido. Jofré 365, de 1 a 3. J-29

FORD TURISMO VENDO O CAMBIO por camión, valorizado en 200 pesos. R. Alegría V., Manuel Rodríguez 912.

GONDOLA FORD N.o 5897. RECORRIDO Tropezón en prefecto estado véndese. 28-J

OCASION $ 4,500 FORD FLAMANTE partida, bien equipado. Sierrabella 1236.

GONDOLA FORD DIFERENCIAL Structon, carrocería tapiz cuero, perfecto estado, $ 3,550. Ford sport muy buen estado, $ 1,500. Vicuña Mackenna. 29—J

3,000 FORD, PERFECTO ESTADO. Maestranza 918. J—30

COMPRO AUTOMOVILES OVERLAND, 75 bugías, cualquier estado y repuestos. Vicuña Mackenna 456. J—29

CAMION FORD DIFERENCIAL, tractor 4 forros, nuevos vendo o cambio por Ford chico. Esperanza 778. 27-J.

AHORRE $ 2,000 VENDOLE GONDOLA Ford sin uso. Delicias 3488.

ESCUCHANDO GANARA $ 150, avise quién desea comprar auto a Delicias 2488.

VENDO CAMION FORD ESPECIAL reparto pan. Jotabeche 480.

COMPRASE OCASION PATENTE auto particular. Arturo Prat 1010. J-28

GONDOLA BROADWAY GRANDE, de la línea Pila, se vende. Nataniel 185 A. J-30

4.—Animales (Compra y venta)

LA POLICIA DE RENCA, NECESITA comprar cuatro caballos de silla y dos de tiro, tipo percherón, nuevos, mansos y sanos.

CABALLOS NUEVOS, COMPRO. MIGUEL de la Barra 459.

SE VENDEN PERRITOS PERDIGUEROS. Avenida Rondizzoni 2060. 29—J.

5.—Alhajas, joyas, monedas, etc. (Compra - venta)

¡NOVIOS! ARGOLLAS DE ORO de 14 a 18 k. desde $ 30 par, ofrece la Relojería Sportman. San Diego 780. Agost. 6

7.—Aves, pájaros, huevos, etc. (Compra y venta)

HUEVOS FRESCOS CIENTO 35.00. Copiapó 1144, teléfono 3904.

8.—Avisos varios

SE HACEN LLAVES Y SE COMPONEN armas finas. Augusto Graf. San Diego 83. Ag. 21

ZAPATILLAS GOMA COMPONE insuperablemente especialista único. San Antonio 552. J-27

10.— Casas, departamentos y piezas amobladas. (Ofrecidas y buscadas)

ARRIENDASE PIEZAS LUJOSAMENTE amobladas con todo confort moderno a caballeros extranjeros, en casa particular. Ahumada 85. J—27

11.—Casas, departamentos y piezas sin muebles. (Ofrecidas y buscadas)

Casas

SE ARRIENDA CASITA NUEVA amoblada, estilo colonial, todo en espléndido estado. Verla de 2 a 5 P. M. Bellavista 0497. N-O

ALTOS MODERNOS ARRIENDO. Santa Rosa 929. Verlos 3 a 4. J—27

ARRIENDO ALTOS A LA CALLE San Francisco 549. J—27

400 Y 450 ALTOS Y BAJOS Arriéndanse 8 habitaciones y dependencias, gas, electricidad. Siglo XX 249. 29J

400 ARRIENDASE ESPLENDIDA casa asoleada, altos y bajos, parrón, baño, calentador instalado, un paso Recoleta. Buenos Aires 550. 27-J

ARRIENDASE 2 CASITAS, 120 y 200, entrada góndolas, gran sitio calle, Santa Elena. Tratar: Sargento Aldea 453 esquina Tocornal. 27—J

250 PESOS, CASA NUEVA, 7 PIEZAS, 2 patios, baldosas, luz eléctrica, alcantarillado, pieza baño. Construcción modernísima. Santa Rosa 1968. Tratar: Puente 670. J-28

$ 500 ARRIENDO ESPLENDIDOS altos, 9 piezas fuera servicio. Huérfanos 2426. Tratar: Stg. Domingo 1066. 27-J

$ 130 Y 150 ARRIENDO CASAS con toda comodidad. 27-J

350 ARRIENDO ALTOS 12 PIEZAS, electricidad, gas, galería, Andes 2750, entre Sotomayor y Libertad. Tratar, Barroso 81. 29—J.

$ 120, 135 ARRIENDANSE CASITAS flamantes, muy lindas, 3 piezas y servicios, Unicas en su estilo para gente decente. Tome autobús Salvador y baja en Lautaro. Cité Blanca. Avenida Infante 1436. 30J

290 LUJOSA RESIDENCIA CHICA baño instalado. Bellavista 0543. J—31

400, BAJOS, LORETO AL LLEGAR a Bellavista, 8 habitaciones, 2 patios, servicios. No se cobra comisión. Agustinas 1252. 27-J

350, ALTOS GARCIA REYES ESQ. San Pablo, 8 habitaciones, servicios, recién reparada. Tratar: García Reyes 745, de 9 1|2-10 1|2. 27-J

120 CASITA DE DOS PISOS, 3 PIEZAS, cocina, patio. Tratar: Benavente 335. 27-J

ARRIENDO CHALET RECIEN terminado, cinco departamentos, fuera dependencia. Av. Subercaseaux N.o 685. J—27

ARRIENDO CASA Y GRAN SITIO, Juárez 868, apropiado industria. San Martín 575. J-29

$ 550 ARRIENDO CASA ALTOS, moderna, con todo confort, cuatro dormitorios, salón, escritorio, dos toilette, gran hall, terraza y piezas servicio. Avenida Matta 622. Ag-1

$ 220 ARRIENDASE CASA INDEPENDENCIA 1062. Llaves mayordomo interior teatro. J-28

94 Y $ 100 ARRIENDANSE CASITAS. Libertad 768. J-31

$ 250 SE ARRIENDA CASA CHICA en muy buen estado, en bajos, calle Rosas 2021. Tratar, calle San Ignacio 111. 29—J.

225 ALTOS, SEIS HABITACIONES, servicios, electricidad. Balmaceda 631, próximo Recoleta.

$ 100, BAJOS, SAN ISIDRO 942. J—28

$ 450 ARRENDAMOS CASAS NUEVAS cerca de la Avenida Matta, carros y camiones a la puerta. Tratar, Luis Silva Cortés y Cía., Agustinas 1320.

$ 500 ARRENDAMOS CASA EN Parque Forestal de un piso. Tiene 7 habitaciones, toilette, baño y dependencias. Tratar, Agustinas 1320.

$ 5,000 ARRENDAMOS GRAN LOCAL en calle Puente, al lado de la Plaza. Apropiado para casa mayorista o gran almacén. Trátar, Agustinas 1320. Luis Silva Cortés y Cía.

EN CALLE ACONCAGUA SE arrienda casa con seis departamentos fuera de servicios. Llaves en Avenida España 337.

$ 184 ARRIENDO CASITAS CINCO piezas. San Diego 115.

$ 300 CASA CINCO PIEZAS FUERA dependencias. Huérfanos 2893. Llaves, Esperanza 349.

$ 800 LUJOSA CASA MODERNA arriendo Concha Toro, un paso Alameda. Tratar, Bandera 34, oficina 5.

NECESITO CASA, RADIO SAN Francisco, Serrano, Gálvez, Nataniel, 3 cuadras Alameda, canon 450 pesos a 500 pesos. O. S. S. Alonso Ovalle 830. J-28

$ 380 SE ARRIENDA CHALET EN Avenida Irarrázaval 308. J-28

$ 250 CASA DIEZ DEPARTAMENTOS, hall, baño. Francia 1089.

ARRIENDASE BONITA CASITA. Prat 573. Canon: $ 200. J-28

DESEO ARRENDAR CASITA ASOLEADA cerca carros, bastante fondo, mediante siguiente negocio: Por casa valor 30,000 presto 20,000 largo plazo, condición arrendármela en pago de intereses. Enviar detalles a Casilla 1408.

$ 400 ARRIENDO CASA BAJOS nueva, esquina, 6 piezas, toda comodidad, Molina 417 esquina Gorbea. 1.o-Ag.

$ 300 ARRIENDO ESPLENDIDA Ñuble 1124. Tratar: Ñuble 1140.

SE ARRIENDAN ESPLENDIDAS casitas cuatro piezas, Gálvez 249. 30—J

ARRIENDASE COMODA ASEADA casa bajos, cinco piezas, dependencias, hall, gas, electricidad. Riquelme 835. 28-J

$ 260 DIEZ DE JULIO [illegible] cuatro habitaciones y de[illegible] Tratar: Blanco Encalada [illegible]

BUENA CASA LADRILLO[illegible] piezas, hall, galería, de[illegible] patio, véndese. Sierrabella [illegible]

$ 350, ARRIENDO COMODA diez piezas. Echeverría [illegible]

ARRIEND OCASA ALTOS piezas, $ 150 mensual. [illegible]

200, CASA MODERNA CON confort, 1 1|2 cuadra Río [illegible] de La Paz 279 A.

ARRIENDO CASITA 5 PIEZAS da comodidad. Herrera [illegible] 10-11.

ARRIENDO CASA SAN PAB[illegible] apropiada negocio licores, [illegible] cha rayuela. Tratar: Dom[illegible]

ARRIENDASE COMODA CA[illegible] cía Reyes 125.

190 PESOS ARRIENDO C[illegible] casas. Tratar: Exposición [illegible]

ARRIENDO BELLAVISTA [illegible] te para tres autos con [illegible] pección. Tratar: O'Higgins [illegible]

BAJOS SEIS PIEZAS, A[illegible] danse en Av. República [illegible]

BUENA CASA ASOLEADA, [illegible] zas, fuera servicio. Avenida [illegible] 1472.

$ 220, 5 PIEZAS, FUERA [illegible] cio. San Francisco 3175.

$ 130 Y $ 150 ARRIENDO [illegible] 783.

$ 130 Y $ 130 ARRIENDO [illegible] con toda comodidad. Fran[illegible]

$ 400 ARRIENDO CASA [illegible] segundo, tercer pisos, hall, [illegible] toilette, electricidad, depen[illegible] San Francisco 1118.

ARRIENDO CASA 5 PIEZAS dependencias, 2 patios, [illegible] $ 250. Santa Rosa 1588.

Departamentos

ARRIENDASE ESPLENDIDO [illegible] partameto, 4 piezas calle [illegible] Delicias 479

ARRIENDASE DEPARTA[illegible] casa bajos, balcón calle. S[illegible] sa 927.

ARRIENDO DEPARTA[illegible] grande para familia, en [illegible] non 160. Tratar: Benavente [illegible]

RA PROPIETARIA ARRIENda departamento 4 piezas, dos dependencias, a matrimonio honorable sin niños. Maipú 162, entre Catedral y Compañía.

00 DEPARTAMENTO TRES piezas y cocina, hay luz eléctrica. Rogelio Ugarte 1110.

$ 250 ARRIENDO DEPARTAMENTO independiente, 3 piezas. Santa Rosa 115. 28—J.

MATRIMONIO NECESITA DEPARTAMENTO central, dos tres piezas.— L. R. G., casilla 81-D.

ESPLENDIDO DEPARTAMENTO, arriéndase Bascuñán 492. J—29

DEPARTAMENTO INDEPENDIENTE de tres piezas con balcones calle, hall y toilet. Sama 1414, esquina Amunátegui.

ARRIENDO DEPARTAMENTO UNA o tres piezas. Dardignac 151. J—29

EN CASA BAJOS, ARRIENDO buen departamento a persona respetable. Nataniel 268. J—28

TOMO EN ARRIENDO DEPARTAMENTO dos o tres piezas independientes, cerca centro. Diez de Julio 1467.

ARRIENDO UN DEPARTAMENTO Independencia N.o 1616. 28—J

SE ARRIENDA DOS DEPARTAMENTOS con cocina, uno en $ 120 y $ 140. Santa Rosa 366, primero de Agosto.

DEPARTAMENTO INTERIOR, SERvicios, galpón, entrada auto, arriendo en Nataniel 1481. J—30

SE ARRIENDA UN DEPARTAMENTO independiente de 2 piezas grandes, en casa matrimonio solo. Riquelme 813.

ARRIENDO DEPARTAMENTO. San Francisco 1410.

Piezas

ARRIENDASE DOS LINDAS PIEZAS, calle. Estado 23 A. 27-J

PIEZA BARATA, ARRIENDA, CAsa particular, con o sin pensión. 10 de Julio 1050. Casa 11. J—27

ARRIENDASE DOS PIEZAS PERsonas solas. Quinta Normal 3330. J—27

CASA RESPETO, ARRIENDANSE piezas personas solas. Nueva Lastra 333 (Recoleta). J—27

SE ARRIENDA UNA PIEZA A persona sola. Bulnes 27. J—27

PIEZA CON BALCON MUY CONfortable, casa extranjera, arriéndase a caballero honorable. Lira 660. J—27

ARRIENDASE DOS LINDAS PIEZAS, calle. Estado 239. 28-J

SE ARRIENDAN PIEZAS. VELLAvista 257. J—28

ARRIENDO PIEZAS CON O SIN muebles a matrimonios o caballeros solos. Moneda 1511. 28—J

ARRIENDO UNA PIEZA.—BANDEra 820, casita A. 28—J

MATRIMONIO CON NIÑO 4 AÑOS desea arrendar una pieza calle, casa un piso, familia honorable; prefiérese asoleada sin pensión, sin muebles. Radio Carrera-Echaurren; Alameda-Gorbea. Dirigirse por escrito indicando canon a V. L., Carrera 198. 27-J

$ 170 ARRIENDASE TRES ESPACIOsas piezas a la calle. Tocornal 518.

EN CASA BAJOS ARRIENDO DOS elegantes piezas. Arturo Prat 235. A-3

PIEZA A PERSONAS SIN NIÑOS arriendo. San Diego 219. 28—J.

ARRIENDO UNA O DOS PIEZAS calle a personas solas Providencia, Padre Mariano 15, carros puerta.

PIEZA INDEPENDIENTE, ARRIENdo matrimonio. Santo Domingo 1187. Oficina 1.

ARRIENDO SALON A LA CALLE y al interior otra pieza. Catedral [illegible].

EN CASA FAMILIA SE ARRIENda pieza a la calle. Grajales 1956. 29—J.

ARRIENDO DOS PIEZAS A LA calle Romero 2393 esquina Bulnes.

REGIAS PIEZAS, ABUNDANTE comida. Rosas 1355.

SE ARRIENDA UNA PIEZA, SEñora sola honorable. Fariña 446 entre Dávila, Juárez.

Cuerpo de Bomberos

7.a COMPAÑIA DE BOMBEROS.— Honor y Patria.—De orden superior se suspende la academia y ejercicio del próximo Martes 27.— El Ayudante. J-27

10.a Cía. DE BOMBEROS "BOMBA España".—De orden superior cito a la compañía a reunión para el Miércoles 28 del presente, a las 9.30 P. M. Orden del día: reforma de reglamentos y otros asuntos a que hubiere lugar.—El secretario.

12.—Compra y venta de casas y sitios

VENDO GRAN PROPIEDAD DE renta, mil doscientos metros, diez casas, edificación moderna, higiénicas, muy cómodas, produce dos mil cien pesos mensuales. Debe 45 mil a la Caja.—Véndese por valor tasación, Caja Hipotecaria, resultan libre 15 por ciento. Grandes facilidades de pago. Morandé 450, Oficina 3. Ag—8

VENDO CHALET CONFORTABLE. Avenida Holanda 164. Tratar ahí. J—28

$ 40,000 A 50,000 COMPRO CASA barrio Recoleta, siete a ocho piezas y patios. Prefiero calles Recoleta, Buenos Aires, Lillo y Dominica. Pago al contado, negocio rápido. Sólo me entiendo con propietarios. — Puente 558, de 11 a 12 M. y 5 a 7 P. M. 29—J.

BARRIO PROVIDENCIA, AVENIDA Román Díaz vendo chalet dos pisos, once departamentos, lado sol 43 mil pesos. Tratar, Oscar Sir, Teatinos 66-D. Casilla 624.

$ 60,000 REGIA CASA 14 PIEZAS. Bascuñán 2 cuadras Alameda. San Ignacio 169.

$ 355 ARRIENDO ALMACEN CON casa habitación. San Diego 125.

CASA
EN $ 23,000
Vendemos en calle Santa Filomena, inmediata a Loreto. Edificio moderno de un piso, en perfecto estado, 6 habitaciones y servicios.
Guzmán y Silva
1317.— Huérfanos.—1317

$ 28,000 Y 22,500 VENDO DOS buenas casas nuevas actualmente terminándose barrio Estación y a media cuadra Alameda, cada una tiene cuatro y cinco piezas habitación, tres servicios, gran patio, ambas completamente independientes. Más datos, dueño Ejército 670.

COMPRO CASA ESQUINA, BAJOS, barrio comercial. Pago hasta cuarenta mil al contado. Maestranza 525. J—29

$ 19,000 CHACABUCO 1256, ESpléndida propiedad 9 x 40, apropiada para industria o habitación. Ocasión para empleado público. Títulos en la Caja

13.—Compra y venta de negocios

SE VENDE DEPOSITO DE LICORES. Andes 2202. J—28

SOMBRERERIA Y TALLER VENdo poco capital, facilidad de pago. Matucana 855. J-29

VENDO ALMACENCITO, BUENA casa habitación, arriendo barato.— Catedral 1254. 29—J.

¡OCASION! VENDO PENSION INStalada, con clientela. 10 de Julio 350. J—29

PELUQUERIA, CIGARRERIA Y lustrín, vendo. Andrés Bello 695. J—28

SE VENDE EL NEGOCIO CASTRO 675, o se arrienda el local para cualquier taller.

VENDO CARNICERIA 4,500. BUEna clientela. Avenida Matta 461. 28—J

VENDO CIGARRERIA DE OCASION kiosko: Pasaje Matte, salida Estado.

VENDO BUENA LAVANDERIA — Gálvez 37. 28-J

POR VIAJE, VENDO RESTAUrant anexo lustrín, cigarrería, buena venta, contrato, arriendo. San Pablo 2556. J—28

VENDO NEGOCIO POCO CAPITAL, arriendo barato. Libertad 973. J—29

VENDO BARATISIMO, NEGOCIO puerta cité y frente a dos pasajes, por viaje. Pedro Lagos 612. J—28

VENDO ALMACEN, BUENA SITUAción, Victoria 1023.

CIGARRERIA VENDO, $ 600. BAScuñán 17.

RESTAURANT 2.a CATEGORIA, vendo, 4,000, Esperanza 18.

PELUQUERIA, DEPARTAMENTO aparte para señoritas, vendo. Independencia 1064. 27-J

POR TENER QUE HACER UN viaje urgente y no poderla atender vendo una espléndida pensión con bebidas alcohólicas, al lado de tres fábricas y muchas comodidades. Tratar Independencia esquina Echeverría N.o 1097. 28-J

LAVANDERIA INSTALADA VENdese con facilidades por no poderla atender. Santiago 1330. 28-J

VENDO EL ACREDITADO BAR Y casa de cena. Nueva York, en la calle Maipú 17. 29-J

¡GANGA! $ 1,000 VENDO PUEStos varios anexo cigarrería. Espléndido local. Nataniel 1195. 28—J

SE VENDE NEGOCIO MENESTRAS casa esquina, arriendo barato. Coquimbo 1335.

NEGOCIOS PRODUCTIVOS, POCO capital, regalo. San Isidro 297. J-29

VENDO BAR-RESTAURANT POR ausentarme de Santiago. Tratar: Rivera esquina Maruri 1366. J-29

PROPIEDAD PARA INDUSTRIA
En calle Andes, inmediata Cumming, vendemos o arrendamos, muy bien cerrado, dos piezas.
Guzmán y Silva
1317 - HUERFANOS - 1317

5,000 PESOS SE VENDE CARNICEría muy buena, por viaje urgente a Europa. San Francisco 232. J—28

VENDESE NEGOCIO ABARROTES puerta cité. Arturo Prat 571. 28—J

POR VIAJE URGENTE VENDESE ocasión, pensión hotel segunda categoría, arriendo baratísimo, utilidades comprobadas. San Pablo 1222. 27-J

ALMACEN CON CASA GRANDE, arriendo. San Pablo 2571. J—27

VENDESE CARNICERIA, BUENA clientela, venta $ 500 diario, por viaje del dueño. San Pablo 2357. J—27

VENDO REGALADO BAR Y CASA cena Polo Sur, por serme imposible atender dos negocios. Tratar Independencia 367. 28—J.

15.—Compras y ventas varias

SE VENDEN 11,000 ARPILLERAS, primer uso. Borja 238. 28-J

PIPAS USADAS COMPRO. ECUAdor 4380. 30-J

AMPOLLETAS ELECTRICAS REAlizo. Blanco Encalada 2765. 28-J

LATAS BENCINERAS EN PERFECto estado, cualquier cantidad vendo, a $ 1. San Diego 1418. 1.oA

SUELERIA LA MOCHITA, SAN Diego 1316, frente a la calle Santiago. Por tener curtiembre propia vende a los precios más bajos de plaza. Ventas por mayor y menor. 4-Ag.

Mantequilla
por grandes y pequeñas partidas ofrece:
LA LECHERIA SANTIAGO
SAN MARTIN N.o 241

CORTADORA LATA, TAMAÑO grande, vendo barato y lindo autoclave para grasa. Moneda 2971. J—27

COCINA EN PERFECTO ESTADO con cañones para hotel, restaurant, pensión, vendo. Ahumada 149. J—28

LECHE: LECHE A PUESTOS, VENdo. San Pablo 1619. J—27

PLOMO, DESDE 100 KILOS, 1.20; estaño lingotes 10.00, compro. Avenida Matta 739. J-31

REGALO 96 ATADOS VARILLA sauce. Tratar: Libertad 34, Panadería. 27-J

VENDO BOLAS BILLAR GRANdes, marfil; cocina gas grande, mampara dos hojas. Copiapó 1474. J—27

CARBONES, LEÑAS, VENDE DOMIcilio. Miguel de la Barra 459.

COMPRAMOS CON URGENCIA CASAS DE $ 50.000 A $ 100.000
PARA HABITACION, CON O SIN RENTA, QUE ESTEN BIEN UBICADAS, PREFERIBLE CON DEUDAS A CAJA O BANCO HIPOTECARIO
GARANTIZAMOS NEGOCIOS RAPIDOS
HUDSON Y SILVA, LTDA — 1243 HUERFANOS 1243

LEÑA, QUILLAY, LITRE, $ 10 cien. kilos, realizo 1,000 sacos. Mapocho 3001. J-28

ROMANA HOWE, 1,000, PALANCA, ocasión. San Pablo 1081.

COMPRAMOS ENCERADO. BLANCO Encalada 3139. J—28

COMPRO VIDRIOS, MASILLA, aceite, aguarraz, pinturas. Chambaos. Washington 1479.

CAJA POCO USO, VENDO. MATUcana 1197. J—28

VENDO CARABINA WINCHESTER. Bella Vista 0352. J—28

ROMANAS 200 — 300 — 500 KILOS, balanzas 6—10—15 kilos, molinillos café fábrica, recibe composturas.— San Alfonso 51. 31—J.

SACOS TRIGUEROS, PAPEROS, cementeros y romanita 120 kilos vendo Avenida La Paz 15.

100 CAJAS CARTON NUEVAS, con tirantes metal, armazón madera de 0.33x0.32x0.18, vendo. Delicias 3622. J-28

MIL PANDERETAS, 500 PESOS, castañuelas españolas, recibí. San Pablo 1515. J—29

$ 250, VENDO OCASION, COCINA grande para restaurant. Calle Pinto N.o 1458. J—29

VENDO UN FONDO ESPECIAL JAbón 200 litros y 2 carpas 4 x 5 1|2. Tratar: Chacabuco 854. 27-J

COCINA ESPECIAL PARA RES-taurant, flamante, se regala $ 280. Sotomayor 833. 28J

TIPO, PLOMO VIEJO, COMPRO, San Alfonso 76. 29-J

VENDO ROMANA 123 KILOS, DE ocasión. San Diego 937.

ESCOPETA BELGA, GATILLOS ocultos, muy fina vendo. Pedro Lagos 535.

ROMANITA, OCASION, COMPRO. San Isidro 297.

VENDO COCINA A GAS, ALEMANA, muy económica, con o sin instalación. Medidor sin deuda. Mapocho 2688.

16.—Dentistas

DENTISTAS, ESTUDIANTES: ESCUPIDERA fuente de agua corriente, completa, vendo de ocasión. San Diego 2051.

17.—Escuelas de choferes

ESCUELA DE CHAUFFEURS Y mecánica, atendido por mecánico alemán. Larraín y Cía. Garage Maipú 70. 30-J.

ESCUELA PRACTICA CHAUFfeurs, mecánicos, cursos rápidos, varias marcas. Vicuña Mackenna 456. Arredondo. A—1.o

18.--Extravíos y hallazgos

HABIENDOSE EXTRAVIADO LA Boleta de garantía N.o 4682 del Banco Alemán Transatlántico, pte. o-Gerente Banco de Chile, por 20 mil pesos chilenos, del 26-3-24, queda nula y sin valor por haberse dado el aviso correspondiente al Banco. 27—J.

GRATIFICACION SE DARA A LA persona que hubiere encontrado unos lentes en tranvía N.o 34. Estado 46. Oficina 44. J—28

HABIENDOSE EXTRAVIADO LAS libretas de seguro obligatorio 61 A, 64 A y 1861, se ruega devolverlas a Agustinas 1660. J—28

GRATIFICARE QUIEN DEVUELva llavero perdido Sábado 24. Santa Victoria 487. J-28

19.—Empleados para comercio y oficinas. (Pedidos y ofrecidos).

DACTILOGRAFO NECESITA. — Huérfanos 2410. 27—J

ESCUELA DE APLICACION DE INfantería. — Dactilógrafo se necesita. Indispensable haya hecho su servicio militar. Sueldo de soldado con expectativas de hacer carrera hasta sargento 1.o. 27-J

IMPRESOR COMPETENTE JOVEN o señorita necesito. Fotografía Riera. Delicias 2498. 27-J

NECESITAMOS PARA CORRETAje de fácil colocación, señoras, señoritas, bien relacionadas, ganarán espléndida, segura renta. Molina 520. A—5

JOVEN OFRECESE COMO PRINCIpiante oficina, recomendado, escribe a máquina. Arica 4102. J—28

JOVEN PRACTICO EN NEGOCIO abarrotes, necesito. San Pablo 3800.

NECESITO CAJERA PARA BOTIca, con buenas recomendaciones. — Carmen 702.

JOVENCITO CON BUENOS INFORmes necesito para abarrotes. Almacén Victoria, Avenida Irarrázaval esquina Infante.

SEÑORITA 17 AÑOS OFRECESE Cigarrería o pastelería. Echazarreta 697. J-28

JOVEN ACTIVO HAYA SIDO VENdedor, para vender en plaza artículos escritorio, colegiales necesito. — Martínez de Rozas 2460. 27-J

NECESITO EMPLEADO INTELIgente para negocio bencina. Debe tener de 18 a 22 años, ser trabajador y de excelente conducta, sueldo $ 150. Dirigirse por carta: Comerciante, Correo 8.

SEÑORITA SEPA LIMPIAR PIEles, trajes señora necesito. Dieciocho 85.

22.—Hoteles y pensiones

HOTEL FORNOS, PIEZA DESDE $ 3 San Diego 117. 31-J

HOTEL FLORIDA. — RESIDENCIA extranjera. Habitaciones para familias, matrimonio y personas solas, por meses, precios convenientes muy buena comida, atención esmerada. — Seriedad. Merced 778. 29J

FOR FOREING COUPLE OR GENtlemen monthly table boarders, exellent food. Casa Residencial, Estado 75. 29—J

EN RIQUELME 78 OFREZCO PIEzas con buena pensión, casa grande con 4 patios, jardines, parrón, etc. J—31

DEPARTAMENTO CALLE, PENsión. Lira 176. 30-J

DEPARTAMENTO CALLE, PENsión. Carmen 135. 30-J

PRAT 169, ARRIENDO PIEZA CON pensión, sin muebles. 28-J

FAMILIA HONORABLE SIN NIños, arrienda departamento, independiente, dos piezas, hall, baño, completo, pensión familia. Santa Rosa 94. 27J

SAN DIEGO 79, CENTRALISIMO ofrece piezas pensión. 29-J

PIEZAS BALCON CALLE, BUENA pensión, Artesanos 871, una cuadra Estación Mapocho. 3-A

ARRIENDASE DOS PIEZAS CAlle, una amoblada, con o sin pensión. Prefiérese caballeros solos. Sotomayor 25. J-27

$ 145, PIEZA PENSION, LUZ. SAN Ignacio 247. J—27

ARRIENDASE DEPARTAMENTO dos piezas sin muebles con o sin pensión. Lira 182. J-27

SAN ISIDRO 127. PIEZAS AMObladas con pensión. J-27

EN CASA RESIDENCIAL EXtranjera, confort moderno, comida de familia; arriéndase piezas y una salita con dormitorio grande, balcones calle, especial para matrimonio. Pensión mesa. Santo Domingo 550, frente Parque Forestal. J-27

SE ARRIENDAN PIEZAS CON pensión. Independencia 1137. Ag-2

PENSION VICTORIA, OFRECE piezas desde 8 pesos, hasta cinco pesos. San Diego 122. J—27

ARRIENDO PIEZAS CON PENsión. Doy pensión mesa. Lastarria 78. 28-J

ARRIENDASE PIEZAS CON PENsión. San Francisco 367. J—31

PIEZA ASOLEADA AMOBLADA, pensión. Nataniel 219. J—28

ARRIENDASE PIEZAS, PENSION. Huérfanos 2322. J—27

REGIA PENSION CASA DE FAMIlia, desde $ 60. Bulnes 138. 1.o—A.

REGIAS PIEZAS CON PENSION, arriendo. San Francisco 454. J—28

PIEZA PENSION. NATANIEL 180. 30—J.

CENTRAL ARRIENDASE DEPARtamento asoleado, casa sin pensionistas. Agustinas 1882.

ARRIENDO PIEZAS CON O SIN pensión. Serrano 332.

DEPARTAMENTO INDEPENDIENte dos piezas calle asoleadas con sin pensión, casa honorable sin pensionistas. Fontecilla 63.

MATRIMONIO ESPLENDIDA Pensión con pieza amoblada $ 350 — 300 mensual. Maestranza 788. 18—J.

ESPACIOSO DORMITORIO, SIN muebles, con baño contiguo, arriéndase con pensión a matrimonio solo. Compañía 1849. J-28

PENSION, SANTO DOMINGO 1219. 31—J

SE ARRIENDA UNA PIEZA A LA calle con pensión a matrimonio. Doy pensión de mesa, mando viandas, buena comida.— Serrano 314. 29—J

$ 80 ENVIO VIANDAS 70, COMIDA de mesa. Esmeralda 837 1º-Ag

DOY PIEZA Y PENSION, ABUNdante comida, una o dos personas, $ 140 cada una. Libertad 574. 29—J

ARRIENDO ESPLENDIDAS PIEzas pensión. Libertad 80-A.

ALAMEDA 1621, PIEZAS PENSION, precios bajos. 30—J

LINDAS PIEZAS CON PENSION encontrará en Matucana 641.

FAMILIA BUENAS PIEZAS PENsión, Bulnes 30. 28-J

PIEZA BUENA PENSION ENCONtrarán señoritas Echaurren 429. 28J

CASA FAMILIA ARRIENDA UNA pieza amoblada con pensión. Castro 95. 30-J

SE ARRIENDAN PIEZAS CON buena pensión y se reparte a domicilio. Unión Americana 349. 29-J

DEPARTAMENTO CALLE, PENsión. San Francisco 1257. 29—J

PIEZA AMOBLADA, CALLE, PENsión. San Francisco 1257. 29—J

23.—Instalaciones y accesorios para negocios. (Compra y venta)

VENDO DE OCASION INSTALAción completa de peluquería con cigarrería y lustrín. San Diego 160. J-26

VENDO DE OCASION VIDRIERA, mostrador, rótulo. Alonso Ovalle 1240. 26-J

OCASION VENDESE ARMAZON mostrador, vidrieras, máquina Singer, aparadora. Castro 458. 29-J

MESAS Y PISOS ALTOS PARA cantina, vendo barato. Rosas 2326. De 12 a 2. J—27

OCASION: VENDESE ARMAZON, mostrador, vidrieras. Milán 419. J—27

OCASION $ 180 SE VENDE INSTAlación para pequeño almacén. Verlo: Eyzaguirre 1136. 28—J.

SILLON Y MUEBLE PELUQUERIA vendo. Gálvez 1390.

VENDO INSTALACION COMPLEta de almacén. Av. Matta 1167.

24.—Instrucción y educación. (Colegios, Academias y profesores)

"INSTITUTO SAN MARTIN", SAN Martín 64. Recibe internos, mediopupilos, externos. Profesores de Estado. Exámenes válidos. Kindergarten, preparatorias, humanidades. Ag-16

INSTITUTO DE CONTABILIDAD.— Santo Domingo 831. Teléfono 4136.— Nuevos cursos comercio; especiales para señoritas; nocturnos para empleados. Enseñanza rápida, seria económica de Contabilidad, Taquigrafía, Aritmética, Idiomas, escritura máquina. Diplomas legalizados. A 15

INSTITUTO MERCANTIL, MERced 882. Cursos aspirantes contadores. Renta funcionando. J-27

PELUQUERIA ARTISTICA, MASAje científico, estética femenina, pedicuro cirujano, dactilografía, contabilidad. Enseñanza rápida superior por profesoras especialistas. Confiérese diplomas legalizados. Instituto Técnico Profesional. Bandera 53, no confundir dirección!

CONTABILIDAD Y RAMOS ANExos, enseña profesor larga práctica. Método rápido y eficiente. Moneda 1015. Tercer piso. J—30

ENSEÑAMOS RAPIDAMENTE contabilidad, taquigrafía, idiomas, dactilografía. Instituto Comercial. Agustinas 1060. 22-Ag.

$ 3 MENSUALES ENSEÑANZA escritura máquina. Ricardo Santa Cruz 757. 28-J

PARA PRACTICAR INGLES, SUScríbase a "Chile", a monthly survey of Chilean Affairs. $ 20 al año en Santiago; $ 24, en provincias. Librería Nascimento. J—31

LECCIONES DE LECTURA DE LAS líneas de las manos, método cheiro. Consultar horas disponibles entre 2 y 4 P. M. Avenida Cumming 525. 2-Ag.

NORMALISTA PROFESOR PREPArado, humanidades. Delicias 2668.

25.—Instrumentos musicales, afines y accesorios. (Compra-venta y composturas)

EN SANTA ROSA 239, NECESITAse al caballero que vió el piano el Sábado 17. Ag-27

VICTROLAS, GRAMOFONOS, COMposturas económicas, repuestos legítimos. San Pablo 2215. Ag.-26

PIEZAS CON PENSION. CONDOR 1312. 30—J

SE ATIENDE PENSION DE MEsa y domicilio. Castro 675. 28—J

COMPOSTURAS PIANOS, AUTOpianos, atención personal para confección presupuestos. Casa Doggenweiler. Prat 166. Ag—19

MUSICA IMPRESA, LITERATURA musical, inmenso surtido. Casa Doggenweiler. Prat 166. Ag—19

VICTROLAS RECIEN RECIBIDAS, garantidas de fabricación alemana, con 12 piezas y 200 púas. Precio reclame $ 140. San Pablo 2215. 4-Ag.

PIANO FRANCES, EN PERFECTO estado, vendo. Miraflores 571.

PIANO ESTUDIO, OCASION, VENdo. Maestranza 1236. J—28

RICA VICTROLA, VALOR $ 3,000 cambio por auto o vendo. Tratar de 1 a 2 P. M. Molina 241. J—29

PIANO ELECTRICO VENDESE, arriéndase. Huérfanos 2494.

BUEN PIANO, MARCA CONOCIDA, vendo de ocasión. Catedral 2372. J—31

PIANO VENDO. CLARAS 254. J—28

OCASION VENDO PIANO DE EStudio. Victoria 627, esquina San Isidro. J-28

26.—Libros, Estampillas, y Periódicos. (Compra y venta)

COMPRO LIBROS, REVISTAS, oleografías. San Pablo 1064. 30-J

COMPRO LIBROS, REVISTAS, EStampillas y discos. San Diego 129. 28—J

27.—Farmacia y Medicina

SIFILIS, GONORREA, CONSULTAS gratuitas 1-6. Nocturna 8.30-10. Clínica doctor Cifuentes. Santo Domingo 1953. J 27

¡OH ASMATICOS! ¡OH! VOSOTROS que padecéis de bronquitis. ¿Queréis curar pronto y radicalmente? Tomad anti-asmático Colombo y mataréis vuestras dolencias inmediatamente. Agentes exclusivos: Fratelli Castagneto, Delicias esq. San Martín.— Soluz. or. ad. Reg. Sand. Serp. ung. cab. Erb. Is. nitr. jod. potático p. eg. c. 300 0,000 d'ind. tab. alc. inf. m. g. 2000 o|o. Ag—3

AGOTAMIENTO NERVIOSO, NEURO-psico-astenia mejoran sorprendentemente con las inyecciones de Ovoplastina. Base: Lecitina y Luteína.

$ 2 LE CURARAN RADICALMENte: Estómago, Estitiquez, Riñones, Reumatismo, Vegiga e intestinos el maravilloso "Té Araucano". La mejor y más sabia combinación científica de yerbas medicinales, véndese en Ahumada 17, y en toda buena botica. Solicíten folletos gratis a Casilla 5052. J-28

AFECCIONES AL CORAZON, ARterio esclorosis. Use Yodorogan y sanará. Base: Yodopeptona.

GRANOS, FORUNCULOS, HINCHAzones se quitarán tomando Yodocervina. Base: Levadura yodada.

BRONQUITIS, TOS PERSISTENTE desaparecerán tomando Solvina. Base: Balsámicos Sulfoguayocolate de potasio.

INSOMNIO, EXITACION NERVIOsa, neurastenia se combaten con Normalina, lo más agradable y eficaz que se conoce. Base: Dietolmalonilurea.

LA DEBILIDAD, AGOTAMIENTO, cansancio y faltas de energías se combaten con éxito seguro y permanente gracias a la Vitalina. Base: Hemoglobina Fosfoarsenical.

BRONQUITIS CRONICAS, TUBERculosis, asma sentirá inmediata mejoría empleando Robunol por vía bucal o inyecciones. Lo atestiguan certificados médicos por sus espléndidos resultados. Base: Lecitina, Yodod Guayacol Mantol.

DISPEPSIA, DOLORES DE ESTOmago, digestiones difíciles desaparecerán si empleáis una cucharada de Elixir Reductor a la hora de las comidas. Base: Pepsina, Deastasa, Pancreatina.

VICTROLAS DE TODOS MODELOS con facilidad de pago, entrega inmediata. San Pablo 2215. Ag.—26

DISCOS: TODAS LAS SEMANAS recibimos novedades. San Pablo 2215. Ag.—26

28.—Materiales de construcción. (Compra y venta

CANALES, CAÑONES, CABALLEtes, fierro liso realizamos. Chacabuco 31 J—27

FIERRO GALVANIZADO LISO, — "Apollo". Precio bajo. — Bandera 327. — Delicias 2760. 30J

PUERTAS, VENTANAS, GALERIAS mamparas, precios muy convenientes, listas y hacen, Avenida Matta 556. 27-J

CONSTRUCTORES VENDO BOLO adoquines, chancado arena. Bandera 552, oficina 18. 27-J

DE OCASION SE VENDEN PUERtas usadas, una máquina cortar molduras. Blanco Encalada 2339. J—27

YESO BLANCO Y NEGRO. VENDO Castro 78. 27—J.

LADRILLOS REFRACTARIOS TOdas formas y tamaños, vende: Castro 78. 27—J.

LADRILLOS FISCAL MURALLA, primera clase vendo. Chiloé 1678. 2—A.

MADERA DE CAJONES DE AUTOmóviles, véndese, Garage Fiat. Catedral 1229. J-29

CONSTANTEMENTE FIERRO ACAnalado usado barato. San Pablo 2502. 27-J

VENDO ZINC, PUERTAS MADERA roble. Concepción 809.

29.—Máquinas, motores, afines y accesorios. (Compra-venta y composturas)

MAQUINAS DE BIOGRAFO PHOwers y Pathé, vendo. San Pablo 1884. A—18

COMPRO MAQUINAS DE CARAMElo y confitería. Santa Rosa 852. J—28

POR ENFERMEDAD VENDO MOlino con centrífuga y motor a gas pobre, tipo P. Grossley, 17 HP., modernísimo, no necesita picar las piedras. Muele harina flor cernida, de hoja y granos, todas clases en una sola pasada. Muele tres toneladas de trigo en 24 horas, con utilidad de $ 100 diarios. Está funcionando. Dirigirse a Pablo Armand, Molino Victoria (Constitución). Ag—3

MAQUINARIA COMPLETA PARA fabricación de champaña, compro. Dirigirse a Salas N.o 272, casita J. 30-J

CORTADORA LATA, TAMAÑO grande, vendo barato y lindo autoclave para grasa. Moneda 2971. 27-J

MAQUINAS DE PANADERIA, VENdo. Andes 2230. J—27

VENDO OCASION DINAMO Y MOtor aranque para Ford. Cóndor 1380.

RUEDA HIDRAULICA PINO, ALtura 5 metros, fuerza 10 H. P., se vende de ocasión. Casilla 520. 28—J.

CINTAS INGLESAS PARA MAQUIna escribir Underwood bicolor liquidamos cada una $ 3.50; docena, $ 30. Agustinas 1060, oficina 5.

VENDO TORNO PARA MADERA Y bronce con centraje. Serrucho para muebles y marquero. Tocornal 1802 esquina Ñuble. 28—J.

VENDO ESCOPLEADORA DE CARpintería, Serrano 314. 29—J

VENDO MAQUINA UNDERWOOD perfecto estado. Bandera 345. Oficina 3. 28—J

MAQUINA AUTOMATICA, FABRIcar tacos madera vendo. Andes 3339.

BALANZA CALCULADORA DAYton, especial para carnicería, y caja registradora National en perfecto funcionamiento, véndese de ocasión. Facilidades pago. Delicias 2602.

MAQUINA UNIVERSAL DE TEjer, vendo barata. San Diego 91 (peluquería).

VENDO MAQUINA SINGER DE pie. Aldunate 1538.

30.—Muebles. (Compra-venta y composturas)

MUEBLES DORMITORIO, COMEdor, salón, salita, oficina, etc., de esmerada fabricación propia, ofrece la nueva Mueblería "Washington". — Maestranza 442, 444. — Precios muy ventajosos, con grandes facilidades de pago. No compre muebles sin consultarnos. Ag-3

MUEBLES: OFRECEMOS CUALquier estilo, precios muy ventajosos; entrega inmediata, grandes facilidades de pago. Consulte nuestras condiciones. Fábrica Sociedad Nacional de Muebles y Maderas. Copiapó 1060, entre Prat y San Diego. Ag.—6

MUEBLES COMEDOR MODERNOS, ídem sillas, mesas redondas fijas, muebles sueltos, colchones lana, espejo, catres fierro, estante libros. Discos usados, choapinos. San Diego 265. 4-Ag.

DOS REGIAS ALFOMBRAS VENdo, Londres 65. J—28

VENDESE AMOBLADO ESTILO antiguo colonial de comedor, hall y salón. Tratar: Merced 610, de 2 a 5 P. M. 27-J

VENDO DOS PEINADORES DE PEluquería, Maestranza 186. 27-J

VENDO TRINCHE, MESA, CORTIna felpa. Carmen 169. J-27

COMPRAMOS
máquinas de coser, lana suelta, muebles y colchones.
Atendemos a domicilio.
SAN DIEGO 2116

VENDO DOS CATRES FIERRO ESmaltados, uno ancho, otro angosto. Diez de Julio 1467.

VENDO OCASION ROPEROS LUnas biseladas, peinadores, cómodas, veladores, catres fierro, catres bronce, aparadores, estilo inglés, trinches, mesas correderas, sillas comedor, cocinas económicas, escritorios Ministros, sillones giratorios, estantes libros, alfombras, amoblados, espejos grandes, cortinas. Toda clase de muebles baratísimos. San Francisco 106.

VENDO OCASION PEINADOR, SIllas de comedor, cómoda, dos maniquíes señora, cocina económica perfecto estado. Diez de Julio 1467. 28—J.

COMPRAMOS
muebles máquinas de coser, colchones y lana sueltos. Vamos a domicilio.
MAESTRANZA 392

Ag—22

TAPIZO, BARNIZO Y COMPONGO toda clase de muebles, hago trabajos a domicilio. Dirigirse: Av. General Velásquez 117 B. J-28

ROPERO, COMODA, PEINADOR, mármoles plomos, victrola Victor modelo 4, véndese. Chacabuco 1373.

POR VIAJE VENDO SALON JAcarandá, amoblado comedor moderno, varios muebles, alfombras. — Huérfanos 2494.

AMOBLADO SALON Y VARIOS muebles sueltos casi regalados vendo por viaje. Sotomayor 333. 30-J

VENDO 2 MESAS DE ARRIMO con mármol, $ 180 el par. Andrés Bello 622.

AMOBLADO ROBLE AMERICANO, tapiz seda, flamante, 260; otro felpa bordado, 180; antesala yuto, 120; alfombrado grande, 80; chico, 40; dos estantes nogal, libreros, 120; guardarropas roba, 160; peinador, 50; cómoda, 60; trinches, 40; sofá tapizado, 40; dos sillones iguales, 25. Santo Domingo 2008.

ALFOMBRAS, CORTINAJES, PIELes, trajes caballero, señora, limpio, lavo. Dieciocho 85.

31.— Notificaciones comerciales

HABIENDO COMPRADO EL ALmacén a don José 2.o Fritz, San Francisco 602, no respondo por cuenta alguna pasado tres días.— D. R. J-29

HABBIENDO COMPRADO EL NEgocio de carnicería a don Julio Pizarro en la calle San Diego N.o 859, después de tres días no respondo por ninguna cuenta. Samuel Núñez S. J-29

HABIENDO COMPRADO EL NEgocio al señor Luis Lizana Rebolledo situado en Conferencia 1601, pasado tres días no respondo por cuentas.—Oscar Soto Rojas.

33. — Oficinas, locales y garages. (Pedidos y ofrecidos)

ARRIENDO EN LOPEZ EXTENSA casa apropiada para industria. Sierra Bella 1280. J—28

ARRIENDO EN LOPEZ EXTENSA casa apropiada para industria. Sierra Bella 1230. J—30

ESPLENDIDA LOCAL CON CASA arrendamos. 10 de Julio 212. J—27

400 PESOS LOCAL PARA NEGOCIO con habitaciones. Recién edificado, moderno. Barrio comercial. Providencia 1435. Tratar: Puente 870. J-27

ALMACEN CON CASA GRANDE arriendo. San Pablo 2571. 28-J

ARRIENDO BOXES. CONDOR 1380.

$ 250, ARRIENDO CASA ESQUIna. Cuevas 1460.

SE VENDE CASA ESQUINA. INES de Suárez N.o 908. 30—J.

LOCAL CHICO ARRIENDO. Blanco Encalada esquina Padura. Botica. 29—J.

ARRIENDO LOCAL PARA ALMAcén y casa todo servicio cerca varios cités. Santa Rosa 1490.

$ 605 ARRIENDO ALMACEN CON casa habitación. San Diego 113.

ARRIENDASE ESPACIOSO LOCAL de esquina, con piezas habitación, apropiado para almacén o carnicería. Maestranza 1499.

$ 150 CASITA PARA INDUSTRIA. Verla de 11 a 12. Tratar: Barroso 649.

ALMACENES: DELICIAS 331, DElicias 337, arriéndase. Tratar: 335. 10-Ag.

$ 100 ALMACEN CON 4 PIEZAS patio, arriendo. Santa Elena 1870. J—30

$ 200, ALMACEN CON PIEZA HAbitación. Maestranza 912.

LOCAL INDUSTRIA. AVENIDA Matta 1454.

ARRIENDO LOCAL. SAN DIEGO 1424.

ARRIENDASE LOCAL PARA EStablo, capacidad 12 vacas con casa habitación. San Francisco 1235.

34.—Operarios para fábricas, talleres, etc. (Pedidos y ofrecidos)

Tipógrafos

MUCHACHO DE 14 A 16 AÑOS necesito. Av. Pedro Valdivia 231. 27-J

NIÑO MANDADOS NECESITO. SAN Antonio 263. 27-J

TIPOGRAFO PARA JEFE TALLER necesito. Trabajo en la tarde. Santa Victoria 380.

PRENSISTA Y AYUDANTE DE encuadernador necesito. Arturo Prat 1951.

CAJISTAS DE OBRA NECESITO. San Diego 1735.

Carpinteros y mueblistas

MUEBLISTAS ENCHAPADORES muy competentes, necesito. Gálvez 102. J-27

NECESITO TRES CARPINTEROS, dos trabajadores, un albañil. Santa Filomena 149.

MUEBLISTA MUY PROLIJO NEcesito. Santa Victoria 360.

NECESITO CARPINTERO GOTICO para Luis XVI. San Diego 1493. 28—J.

OFICIAL MUEBLISTA NECESITO. Barnachea 247.

NECESITO CARPINTERO, QUE tenga práctica en armar muebles y colocar lunas. Catedral 1131.

Sastres, modistas y costureras

SE NECESITAN 50 OPERARIAS que sepan trabajar bien en ropa en brin. Se dará preferencia a las antiguas operarias. Inútil presentarse sin fianza y buenos informes. Dirigirse a Benavente N.o 308. 27-J

SE NECESITA UNA APRENDIZA sastre adelantada. San Diego 333. 28—J

COSTURERA, NECESITO, COMPEtente en trajes para señoritas. Dieciocho 481. J—29

BUENAS AYUDANTAS, QUE REmaten obra sola. Sotomayor 23.

NECESITO AYUDANTA VESTONEra. Aconcagua 1420. J-28

Zapateros

NECESITO MAESTRO ZAPATERO buen composturero. Miguel de la Barra 405. J—27

BUENAS APARADORAS EN CALzado fino con muestra, necesito. Libertad 664. J-27

FABRICA CALZADO, NECESITA aparadoras, maquinistas. Chacabuco 554 J—27

NECESITO ZAPATERO COMPOSTUrero. Amunátegui 82.

NECESITO AYUDANTE ZAPATEro adelantado. Santa Filomena 324, Casa 33.

NECESITO COMPOSTURERO, ZApatero. Marcoleta 479. J—27

CORTADORES PARA CALZADO de señoras se necesita. Gálvez 174.

ZAPATERO COMPOSTURERO NEcesito. Vicuña Mackenna 201.

FABRICA CALZADO NECESITA aparadoras, tiradores cortes, arreglador charol. Chacabuco 554.

10 ZAPATEROS COMPOSTUREROS necesito. Brasil 31.

NECESITO APARADORA. NATAniel 1029.

LIJADOR TACOS, SUELA Y ASENtador plantas, necesitamos. Nueva Valdés 927.

CENTRADORES A MANO PARA calzado black de señora y niña, necesito. Fábrica de Calzado. Santa Victoria 324.

Oficios varios

NECESITO MAESTRO HOJALAtero. Av. Matta 900. 27-J

BUENOS FUNDIDORES Y AYUdantes necesito. Gálvez 1307. 27-J

NECESITO CALADORA COMPEtente. 21 de Mayo 769. J—28

PREPARADORAS SOMBREROS aprendizas, necesitamos. Catedral 1878.

NIÑA AYUDANTA SOMBREROS, necesito. Agustinas 1774.

NECESITO ESTIRADORES DE alambre. Avenida Matta 390.

NECESITO TRABAJADORES PARA jardín. Calle Dávila 644.

NECESITO HERRADOR. HORNIllas 180, entre Rivera y Pinto.

SUEDERO OBRA GRUESA Y DELgada, mucho trabajo, necesito. — Matías Ovalle 273.

OFICIALES CERRAJEROS NECEsito. Bilbao 225.

NECESITO MAESTRO PARA ARMAdos de pantallas. Santa Rosa 172. J—28

NECESITO HORMADORES PARA zapatos de señoras. U. Americana 57

NECESITO GASFITER Y OFICIAL. Lacunza 1479.

NECESITO GOTICOS, PAGO bien. Erasmo Escala 2967.

MECANICO PARA AUTO NECESIto. Esperanza 8.

HERRADOR NECESITO. GENEral Velásquez 27 A.

FUNDIDORES Y AYUDANTES competentes en bronce, necesito. Gálvez 1307. 28—J

NECESITO MECANICO ENTENDIdo en máquinas de panadería, mecánico sepa soldadura autógena y un fundidor. Fundición Francesa, General Bustamante 120.

35.—Oficios y servicios diversos. (Pedidos y ofrecidos)

Peluqueros

PELUQUERA, SEPA ONDULAR, NEcesito. Alameda 409. J—28

PELUQUERO NECESITO VIERnes, Sábado. San Diego 589. 28-J

NECESITO PELUQUERO COMPEtente en melenas y ondulación, buen trabajo, buenas garantías. San Diego 1246. Peluquería Sánchez.

NECESITO PELUQUERO CON HErramientas. San Diego 2360. J-28

Chauffeurs

CHOFER AUTO ARRIENDO NECEsito, Esperanza 8.

Cocineras

COCINERA POCA FAMILIA, SUELdo $ 60. Recoleta 707. 28-J

COCINERA AGIL NECESITASE Maestranza 993. J—27

COCINERA JOVEN Y NIÑERA CON recomendaciones se necesitan. Avenida Matta 421. 27-J

COCINERA COMPETENTE, RECOmendada, se necesita. Sueldo: $ 60. Sofía Concha 077. J—27

NECESITO AYUDANTA DE COCIna. San Diego 188.

COCINERAS, NIÑERAS, COMEDOR, buenos sueldos, necesita "La Radio" San Pablo 950. J—28

COCINERA NECESITO. SAN IGNAcio 816. J-28

NIÑA PARA LA COCINA, OTRA para mandados. Camilo Henríquez 1071.

COCINERA RECOMENDADA puertas adentro se necesita. Sueldo 80 pesos. Tratar, de 2 a 4 P. M., en Santo Domingo 1411. 29—J.

COCINERA COMPETENTE, CON buenas referencias, de preferencia joven, se necesita. San Cristóbal N.o 352, carro 7. 31—J.

NECESITASE COCINERA. SAN Isidro 81. 28—J.

COCINERA ENTENDIDA, RECOmendada, casa matrimonio, sueldo $ 70. Olivares 1410. J-28

SE NECESITA COCINERA CON buena recomendación. Santo Domingo 1368. 28—J

NECESITO AYUDANTE COCINA, joven, para restaurant. Ahumada 143

COCINERA COMPETENTE Y REcomendada cama adentro necesítase. Los Leones, Avda. San Luis 172. 29—J

COCINERA NECESITO PARA CAsa pensión. Rosas 1267. 28—J

COCINERA, PARA AVENIDA MAnuel Montt 694, necesito. Tratar también Agustinas 936. J—29

EMPLEADA PARA LA COCINA Y comedor, para matrimonio solo, sueldo $ 70. Alonso Ovalle 743. J—28

COCINERA SIN NIÑO. ECHAUrren 61. J—30

NECESITANSE DIARIAMENTE Cocinera $ 80. Libertad 543.

COCINERA JOVEN, NECESITASE para luego. Merced 632. 28-J

COCINERAS, PARA COMEDOR, niñeras. Diríjase a La Veloz. Delicias 842.

NECESITO MAESTRA DE COCINA, competente. Alameda 1573.

NIÑA JOVEN O SEÑORA SEPA la cocina, matrimonio solo, Manuel Montt 2832. 28-J

NECESITO COCINERA BUEN sueldo. Maipú 15. 28-J

NECESITO BUENA COCINERA SIN niño, buen sueldo. Chiloé 1281. J-28

DESEO NIÑA PARA LA COCINA. Pedregal 25. 29-J

NECESITO COCINERA AUNQUE tenga guagua. Valparaíso 1010.

Lavanderas

NECESITO APLANCHADORA DE doblez. Lavandería Eleuterio Ramírez N.o 1148. J—27

SE NECESITAN LAVANDERAS.— Cóndor 727. 27—J

LAVANDERA NECESITASE. VIcuña Mackenna 520. J-27

CAMISERAS, POSTICERAS y planchadoras dobles necesita Lavandería Yúfera. Santa Rosa 247.

BUENAS POSTICERAS NECESITO. Lavandería Londres, Chiloé 1916. 28—J.

APLANCHADORA DE DOBLEZ SE necesita. San Isidro 16. J-28

SE NECESITA LAVANDERA COMpetente. Lavandería Higiénica. Rosas N.o 1326.

NECESITO LAVANDERAS. — LAvandería Gálvez 37.

LAVANDERIA HIGIENICA NECEsito lavanderas, aplanchadoras competentes. Rosa 1326.

LLAMASE

la atención hacia un aviso que se publica en el "Diario Oficial" solicitando casa para varias escuelas de Santiago.

EL DIRECTOR DE EDUCACION PRIMARIA

A—10

Mozos

SE NECESITA UN MOZO CON REcomendaciones. Escuela de Caballería.

MOZO RECOMENDADO NECESITA la Farmacia Tartarini. Delicias 351. 28—J

Niños

SE NECESITA UN NIÑO. ESTADO 25.

MUCHACHO PARA OFICINA NEcesito. Presentarse a 10 A. M., Bandera 34, oficina 5.

¡¡NIÑOS!! NECESITANSE REPARtir volantes. Ahumada 17.

NECESITO UN NIÑO DE 14 A 16 años con recomendación, para los mandados. Calle Manuel Montt 2450.

MUCHACHO PARA MANDADOS, CAma adentro, necesito. Rogelio Ugarte 146. J—28

SE NECESITA NIÑOS PARA EL REparto. Agustinas 1129.

NECESITO NIÑO QUEHACERES casa. Serrano 75. J—28

Oficios y servicos Varos

NECESITASE EMPLEADA PARA todo servicio. Carmen 1395. 27-J

NIÑA REGULAR EDAD NECESIto ayudar quehaceres casa. Vásquez 55 (carros Bellavista). 27-J

COBRADORES AUTOBUS NECEsita recorrido Alameda. Presentarse con recomendaciones, de 10 a 12 A. M. en kiosco P. Argentina. 27-J

SE HA ESTABLECIDO UNA agencia de empleos en San Pablo 1401, esquina Amunátegui. Recibo órdenes. J-27

NECESITO UNA SEÑORA DE RESpeto para quehaceres de casa. Santo Domingo 953. J-27

EMPLEADA RECOMENDADA PAra servicio de mano, necesito. San Martín 64. 27-J

OFRECESE ADMINISTRADOR O primer mayordomo de campo, quince años práctica. Jotabeche 92. 27—J.

AMA DE LECHE URGENTE SE necesita. San Pablo 1953. Casa 822. J—27

NECESITO EMPLEADA CON REcomendaciones. Jofré 365. 27-J

NIÑA DE MANO CON RECOMENdaciones necesítase. Sueldo $ 60. Sofía Concha 077. Por Bellavista. J—27

URGENTE, NECESITO AMA DE leche. Irarrázaval 302, frente Fábrica de Tejidos. J—27

CARRETELERO COMPETENTE honrado y con recomendaciones, se necesita. Vega Central 92, al lado administración.

¡¡CIEN!! COCINERAS COMPETENtes, otras con niños, matrimonios, cocineras, mozos, niñeras, niñas comedor, piezas, sepan costura; todo servicio, toda servidumbre, recomendada, acudan oficina proporciona ocupaciones excelentes. Arturo Prat 16.

EMPLEADA PARA COMEDOR NEcesito, competente y bien aseada, con buenas recomendaciones. Teatinos, 86. J-29

OFREZCO AMA DE LECHE. Maestranza 1040.

NECESITO EMPLEADO O EMpleada para entregar y vender dulces. Sueldo y un tanto por ciento. Exijo recomendación. Blanco Encalada 1619 A. 28—J.

NECESITO EMPLEADA PARA LA mano. Tocornal 636. 29—J.

SE OFRECE AMA DE LECHE PRImeriza. Franklin N.o 1025. Casita 19. J—28

OFICINA BRASIL 22. UNICA OFIcina decente, seria. Necesito 100 servidumbre decente, decomendada.

EMPLEADA QUEHACERES CASA. matrimonio solon necesítase. San Diego 856. J—28

NIÑAS APRENDIZAS PARA FAbrica flores, de 14 a 16 años, necesítase. Ahumada 175. J—28

NECESITO EMPLEADA, SIN NIños para todo servicio, matrimonio solo. Sueldo 45 pesos. Esperanza 42 C. 29—J.

EMPLEADA PARA TODO EL SERvicio en casa extranjera, se necesita para el 1.o de Agosto. Miraflores 590, dep. 6.

SE NECESITA EMPLEADA PARA comedor con recomendaciones, en República 148.

EMPLEADA PARA ATENDER PIEzas, buenas recomendaciones, necesítase. Avenida España 427. J-29

NECESITO EMPLEADA. ESPEranza 70, casa N.o 2. J-28

EMPLEADA PIEZAS RECOMENdada necesito. Ejército 626.

SIRVIENTA DE MANO Y COCINEra necesítanse. Pío Nono 430, frente Funicular.

NIÑA PARA LA MANO RECOMENdada necesito. Carmen 177.

$ 40 EMPLEADA DE MANO CON recomendación servicio de tres personas se necesita. Marcoleta 539.

NECESITO NIÑA PARA PIEZAS, aplanchadora, lavandera, colchonera. Delicias 2921, Hotel.

NECESITO CARRETELERO CON carnet. Mercado Matadero, puesto 67. 28—J

CARRETELERO CON CARNET, entendido departo bodega necesito. San Diego 1639.

COPERO NECESITO. AHUMADA 134.

NECESITO EMPLEADA, SAN PAblo 2871.

BUEN SUELDO SIRVIENTA PIEza, necesito. Delicias 1472. 27-J

EMPLEADA PARA AYUDAR EN los quehaceres de casa, necesítase. — Catedral 1555.

NIÑERA NECESITO CON RECOmendaciones, pago buen sueldo. — Dávila 759.

NIÑERA RECOMENDADA NECEsito, buen sueldo. Presentarse: Carmen 115. 28-J

NECESITO EMPLEADO ENTENDIdo en lechería y mantequilla. Carreras 431. 28-J

NECESITO MUJERES PARA ASEO las piezas. San Diego 117, Hotel.

JARDINERO TRABAJADOR, CAMA adentro, necesito. Avenida Salvador 1069.

SEIS PLANCHADORAS DE SACO, necesito. Seminario 3931. J—28

JARDINERO HORTELANO, COMPEtente, con muy buenas recomendaciones, necesito. Prefiero extranjero. Alameda 276. J—29

SE OFRECE UNA AMA DE LECHE Delicias N.o 4305. 28-J

MATRIMONIO EXTRANJERO, SIN niños necesita sirvienta. Bulnes 29. 28-J

SE NECESITA NIÑERA, BASCUñán 137.

EMPLEADA PARA COMEDOR ágil, con buenas recomendaciones se necesita. República 128.

NECESITO NIÑA DE 17 a 18 AÑOS San Ignacio 1749. 28-J

SEÑORITA MANICURE NECESItase. Bandera 324.

EMPLEADA JOVEN EDUCADA, buena presencia, para las piezas, necesito. Delicias 938.

EMPLEADA JOVEN, BUENA PREsencia, sepa cocina, necesita matrimonio solo. Delicias 938.

BATERIA NECESITO. PASTOR Ovalle 181. 29-J

36.—Pensión en familia

FAMILIA OFRECE PIEZAS BALnes, pensión. Recoleta 287. J—27

FAMILIA ARRIENDA PIEZA pensión, matrimonio. Maturana 550. J-27

PIEZA CALLE ARRIENDASE con pensión, casa honorable, Maestranza 104.

PIEZA CON PENSION EN CASA de familia honorable, arriéndase. Carmen 43. A-5

FAMILIA ARRIENDA PIEZA pensión matrimonio o jóvenes honorables. San Martín 852. 28—J.

FAMILIA OFRECE PIEZA PENsión. San Francisco 170. J-28

FAMILIA EXTRANJERA OFRECE elegante pieza con pensión. Compañía 2539. 31—J

CASA DE FAMILIA SIN PENSIOnistas arriéndase una pieza con pensión caballero honorable. Brasil 540. 28-J

FAMILIA ARRIENDA PIEZA PENsión. Serrano 211. 28—J

EN CASA DE FAMILIA, ARRIENdo piezas con pensión. San Ignacio 197. J—28

38.—Préstamos e hipotecas

DINERO A BAJO INTERES, FACIlito sobre hipotecas. Julio Pelissier. Morandé 283. 28—J.

DINERO FACILITO A EMPLEADOS y bancarios, partidas chicas. Dirigirse a Correo Central. O. E. G. M.

DINERO, OFRECEMOS BAJO INterés. Huérfanos 1317.— Guzmán y Silva.

NEGOCIO ESTABLECIDO, NECEsito $ 2,000, buen interés. Monjitas 741.

PRESTO CUALQUIER CANTIDAD dinero. Libertad 10. 28-J

40.—Profesionales

ZURCIDOS INVISIBLES: NOTAble zurcidor japonés. Especialista único. Especialidad en viraduras. Transformaciones perfectas. San Diego 228. Teléfono 667. No confundirlo. Se evitará molestias. Señal: letrero luminoso. 28—Agost.

LUIS MANUEL RODRIGUEZ, Abogado. Amunátegui 225. 31 A.

ZURCIDOS INVISIBLES, VIRADUras, sobretodos, ternos. Merced 776. 27-J

ARQUITECTO EXTRANJERO. — Construcciones y transformaciones. Dirigirse: "Arquitecto". Correo Central. A-13

CONDOR 1158, CASA ANTIGUA, única, especialidad zurcidos invisibles. Jersey, viraduras, hechuras, Transformaciones. Ag-17

DIVORCIOS, NULIDADES DE MAtrimonios, posesiones efectivas, quiebras, convenios comerciales, cobranzas de cheques, letras, juicios criminales y toda tramitación legal atiende diariamente el abogado Jaramillo Arteaga, anticipando fondos según convenio. Consultas: Agustinas 1148, 2.o piso, oficina 4. (Galería Antúnez). Ag-2

41.—Prendas de vestir

SOBRETODOS REGALADOS, DEpósito casimires, precio fábrica, $ 12. Sección sastrería, hechuras, 70. Vicuña Mackenna 1080. 21-Ag.

ABRIGOS NUTRIA ELECTRIC, Murmel, visón, echarpe kolinsky, capa herminette, vendo cualquier precio. Merced 390. 31-M

ABRIGOS Y TERNOS DE OCASION de todas medidas, colores y corte de moda vende con facilidades pago "La Cantábrica", Esmeralda 863, entre 21 de Mayo y San Antonio. Ag-1.

ANTES RIQUELME 630, AHORA Manuel Rodríguez 757. Trajes elegantes, abrigos. 27-J

Remate del Menaje de Casa

DEL SEÑOR MANUEL EGGERS V.

125 — PURISIMA — 125

— PROXIMO A DARDIGNAC —

Mañana Miércoles 28 del presente, a las 2 P. M.

(AUNQUE LLUEVA)

— POR AUSENTARSE DEL PAIS —

— : HAY : —

SALON.—Piano vertical BALDWIN clavijero bronce 3 pedales, Rico amoblado estilo Pullman tapiz imitación gobelino con Gran sofá y 2 sillones, Mesa de centro dorada, Espejo Trumeaux con consola con mármol, Pedestales de metal, Figuras porcelana, Jarrones porcelana, Cuadros al óleo, Alfombrado tripe cortado de una pieza, Lámpara de bronce y cristal de 5 luces, etc.

ESCRITORIO.—Amoblado Chesterfield tapiz cuero marroquí negro, Escritorio medio Ministro, Sillón de tornillo, Archivador de cortinas de dos cuerpos con bandejas, Estante para libros, Utiles de escritorio, Lámpara de sobremesa, Grabados, Alfombrado tripe cortado de una pieza, etc.

COMEDOR.—Amoblado estilo Inglés color natural con cristales, lunas biseladas y mármoles plomos con Aparador, 2 Trinches, mesa redonda y 6 sillas tapiz cuero, Amoblado Missión tapiz cuero, Servicio mesa porcelana Eplag, Cristalería, Muselina, Cuchillería, Plaquées, finos, Carpeta de mesa, Instalación completa de radio de 3 audiones, Reloj de campana, Grabados, Cuadros al óleo, Jardineras, etc.

DORMITORIOS.—2 Dormitorios con amoblados estilos Inglés color natural y caoba con lunas biseladas y cristales con Roperos de un cuerpo, Chiffonier, Toilet y 2 veladores, Catres de bronce y al laqué, Servicio toilet, Botellas para velador, Mesa de centro, etc.

BAÑO.—Baño galvanizado, barandas de madera; Calentador a gas, Lavatorio de desagüe, llaves niqueladas, Espejo al laqué, consola cristal, Utiles, etc.

VARIOS.—Paragüeros estilo Inglés color natural con luna biselada, Amoblados de mimbre, Pedestales, Jardineras, Plantas finas, Cocina económica con horno y caldero, Otra a gas de sobremesa, Cocina Bruja, Batería de cocina fierro enlozado; Peinador, Veladores sueltos, Escalera de tijeras.

Y DEMAS A LA VISTA HOY, DE 2 A 6 P. M.
SE ARRIENTA LA CASA.

VICTOR ARAYA L.,
MRTILLERO DE HACIENDA.

Feria Eduardo Rodríguez & Cía.

CALLE EXPOSICION, ESQUINA DE ANTOFAGASTA

HOY MARTES 27, A LA 1 P. M., EN PUNTO, REMATAREMOS:

LLEGADOS DE MALLOCO

30 NOVILLOS GORDOS sobresalientes, muy buena clase.

LLEGADOS DE LO PRADO

10 VACAS PARIDAS DE TERNERO CHICO, muy buenas lecheras y sanas.

LLEGADAS DE TALCA, CURICO, BULNES, LINARES Y CHILLAN

32 BUEYES DE TRABAJO en muy buen estado y garantidos.
55 NOVILLOS de 2 y 3 años, muy preparados para engorda y mestizos.
43 VACAS delgadas para engorda.
26 LECHONES GORDOS para Matadero

LLEGADOS DE LONGAVI

25 NOVILLOS de 3 años, para engorda.
20 BUEYES DE TRABAJO, garantidos, sanos.

LLEGADOS DE FREIRE, TEMUCO, OSORNO, PUA, COLLIPULLI, etc.

36 NOVILLOS GORDOS, especiales. 60 VACAS GORDAS, buena clase.
28 BUEYES GORDOS. Lechones gordos.

LLEGADOS DE PLACILLA (POR ARREO)

20 Caballos, 10 yeguas y 4 mulares, todos en muy buen estado, grandes y diestros de tiro, muy apropiados para arado.

DE OTRAS PROCEDENCIAS: 60 CABALLARES mansos de arado, tiro y servicio.

VACAS PARIDAS DE TERNERO CHICO.—CHANCHOS GORDOS PARA MATADERO.

REMATE

Por acuerdo de los herederos de don J. Gabriel Palma Guzmán y de doña Carolina Rogers de Palma, se rematarán en un solo cuerpo las propiedades situadas en Santiago,

CALLE MIRAFLORES N.os 329 - 333

el día 16 de Agosto de 1926, a las 4 P. M., en la notaría de don Fernando Errázuriz Tagle, calle Bandera N.o 347, ante el compromisario don Emilio Valdivieso.

MINIMUM: $ 210,000

El precio se pagará reconociendo una deuda a la Caja Hipotecaria de $ 30,000 primitivos, del 7 por ciento y 1 por ciento, reducida a $ 14,136.30; reconociendo también, por su valor de redención ascendentea $ 3,714.75, dos censos de $ 5,000 y de $ 1,500; y el resto la mitad al contado y la mitad a seis meses con intereses del 8 por ciento.

Bases y antecedentes en la notaría de don Fernando Errázuriz. 22-Jul.

LIQUIDO LINDOS MANTONES DE Manila y echarpes de seda, calle Merced 864, oficina 30. Casa colonial. 27-J

$ 200 REGALO PALTO ESPUMIlla y gamuza; $ 150 paltó topo legítimo (usado); $ 60 traje negro lana. San Ignacio 210.

42.—Personas buscadas

ENRIQUETA AVILES, DESEA SAber de Carmen Rosa Avilés. San Alfonso 154. 28-J

AGRADECERE A QUIEN ME DE LA dirección de mis primos Belisario y José Manuel Tapia Farfán. Manuel Farfán, Fábrica 1861.

SE NECESITA URGENTE AL SEñor Florentino Salinas, para asunto conveniente, en la Comuna Quinta Normal. Avenida Los Aromos 761.

DESEO SABER EL PARADERO de mi hermana Dominga Aguilar Canales. Dirigirse a Matilde Aguilar Canales, Valparaíso. Playa Ancha, Las Havas 18.

43.—Profesionales pedidos y ofrecidos.

PROCURADOR JUDICIAL, ACREditado, que quiera trabajar en materia criminal, con un abogado que desea abrir estudio, puede dirigirse por escrito con referencia a Alzamora. San Diego 1498.

FARMACEUTICA, SEÑORITA, necesítase para regentar botica. Tratar: Gálvez 1252. 29—J

44.—Remates

ARTURO SANCHEZ, MARTILLEro. Ordenes: Basoufián 120. 30—J

45.—Rodados, accesorios y caballos. (Compra y venta).

COMPRO CARRETON ARENERO, aperado, en buen estado. Recoleta 2017, de 2 a 5.

VENDO BICICLETA PEUGEOT. Andes 3755, casa 24. 2-Ag.

CABALLO DE TIRO SOLO COMpro. Lastra 1081.

47.—Servicios y cosas útiles para familias

CHOMPAS, GRUESAS, DE FANTAsía, tejidas de punto, $ 11; chalecos, $ 16; trajecitos niñitos, $ 10. Vende la Fábrica: Subercaseaux 659. A-5

REALIZO RIBETES DORADOS para sombreros a $ 3 ciento. Maquinitas para tejer choapinos $ 2 con dibujo gratis. Galería San Carlos 1. 5—Agosto.

COMPRO COLCHONES USADOS, toda clase muebles. Delicias 3367. J-28

COMPRO COLCHONES USADOS, toda clase muebles. Delicias 3367. J-28

CON $ 10 SEMANALES ENTREGA ternos de casimires, pura lana, desde $ 180. Llevo muestras y prueba a domicilio, Sastrería Dattoli. Morandé 720. J—30

$ 50, HAGO ELEGANTES TRAJES señora. Ultimos modelos. Santo Domingo 1187. J—28

SE VENDE DE OCASION COCHE para guagua, flamante, en San Isidro 79. 29-J

SE VENDE COCHE-CUNA. BELLAvista 0349.

BUENA CARRETELA CASI NUEva vendo. Avenida Matta 1460.

BUENA VICTORIA, $ 1,300; OTRA $ 1,000; otra, 500, vendo cambio, auto camión, frutos del país. Av. Matta 1460.

48.—Socios capitalistas e industriales. (Pedidos y ofrecidos).

SOCIO $ 10,000, PARA INDUSTRIA rinde el cincuenta, Ahumada 143, último piso. J—28

NECESITO SOCIO CON $ 20,000 para ampliar industria establecida con buenas utilidades. Dirigirse: Claras 490, de 2 1|2 a 3 1|2. 28-J

REMATE

De las maquinarias, materiales, instalaciones y galpones de la Fábrica de Calzado

943 - Arturo Prat - 943

— PROXIMO A AVENIDA MATTA —

HOY MARTES 27 del PRESENTE

DE 10 A 12 Y DE 2 ADELANTE

— AUNQUE LLUEVA —

— HAY: —

MAQUINARIA.—Motor eléctrico corriente, alterna de 10 H. P., con su tablero y resistencia; otro motor de 3|4 H. P., máquina cortadora de suela, cilindradora, descarnadora, abrir hendidos, asentar plantas, sacar punteras, lijar tacos, lijar plantas, correr fierros, cobillar plantas, correr fierros, estampadora, etc. Transmisión de acero de 19 mt. con descansos, poleas de madera y fierro partidas, correas, etc. Carros para calzado, romana de plataforma de 300 kilos, máquina para medir cueros, etc., etc.

MATERIALES.—Cuero Box Calf negro y de color, gamuza, Simili, tela, charol, badanas, cabritilla, cortes aparados, hebillas, cordones, ojetillos, botones, hilo para aparar, tacos, suelas, etc.

Surtido completo de hormaje con y sin llantas para niños y señoras.

GRUPO COMPLETO DE MAQUINAS SINGER PARA APARAR a transmisión, máquina para descarnar y caladora de cortes. Clavos de alambre, puntas, cercos, hilo para puntear, papel para plantillas, etc.

Modelaje completo de zinc, mesones, estanterías, sacabocados.

GALPONES E INSTALACIONES.—Gran galpón de 11x16 de largo con enmaderación de pino, tijerales, pies derecho, y techumbre de fierro galvanizado EMU de 6 y 10 pies casi nuevo; otro galpón de 6x10 mt. enmaderación de roble y techumbre de nolita.

Estanterías para hormas, ídem para tacos, mesones, divisiones con rejilla alambre, estantes, etc.

Máquina de escribir YOST, caja de fondos, prensa de copiar, escritorio Ministro, estante para libros, útiles de escritorio, etc.

Y DEMAS A LA VISTA el Lunes de 9 a 12 y de 2 a 5 P. M.

VICTOR ARAYA L.,
Martillero de Hacienda

PAGO AL CONTADO.—NOTA: Si hubiera interesados por la Fábrica en UN SOLO LOTE, se ofrecerá por el bajo mínimum de $ 40,000, pagaderos al contado. Al no haber interesados se procederá al detalle y AL MEJOR POSTOR.

SEGUNDO REMATE

DE MADERAS, SALDO DE MAQUINARIAS, CARROS DE FF. CC. Y VARIOS PERTENECIENTES A LA BARRACA DE LOS SEÑORES

WILLIAMSON Y CIA

POR LIQUIDACION COMPLETA DE LA SECCION MADERAS

Hoy Martes 27 del presente, de 10 a 12 y de 2 P. M. adelante, en Avenida

Irarrázaval 393

HAY: Roble.— Lote de 8 x 8" de 7 metros, 50 piezas de 7 metros; 200 piezas 3x8" y 7 metros, 150 piezas 3x10" y 8 metros; 100 piezas 3x8" y 7 metros; 30 piezas 8x8 y 7 metros; 15 piezas 4x8" y 7 metros, 110 piezas 8x12" y 7 metros; 55 piezas de 6 metros; 60 piezas 3x12" y 8 metros; 55 piezas 4x12" y 10 varas; 30 piezas 8x8" y 6 metros; 80 piezas 8x8" y 7 metros; piezas 8x8" y 7 metros, 48 piezas 8x8 y 6 metros; 50 piezas y 6 metros; 400 piezas 4x8" y 7 metros; 60 piezas 3x8" y 6 metros; 50 piezas 8x8" y 6 metros; 200 piezas 3x10" y 6 metros; 8x8" y 7 metros; 80 piezas 4x8" y 7 metros; 250 piezas metros; 100 piezas 3x12" y 8 metros; 50 piezas 3x10" y 80 piezas 4x10" y 6 metros; 30 piezas 3x10" y 7 metros sos otros lotes cantidades menores, diferentes dimensiones, postes robles, listones id. machihembrados, lote tablas y 1|2x6" y diversos otros saldos maderas.

Maquinaria: Afilador de sierra huincha, canteador con motor trifásico 30 H. P., id. id. 24 H. P.; id. id. id. id. 15 H. P., todos con sus poleas y resistencias; de 13.70 metros y 0.55 mm. sobre descansos S. K., otra de tros, otra trasmisión de 7.40 metros, sobre descansos de romana Howe de 750 kilos, extinguidores de incendio 40 etc.

Varios y carros FF. CC.— 400 planchas techo Flexton, 1,000 pies madera caoba americana, carretón de golpe, pino Oregón de 6x25, cinco carpas impermeables para cubrir silla inglesa en buen estado, lote mamparas oficinas, 19 carros de nos de 16 y 20 toneladas, y diversos otros objetos a la vista.

NOTA.— La madera es roble pellín y se puede entregar tida en la forma que convenga a los compradores.

ARCADIO MEZA SALINAS

MARTILLERO DE HACIENDA

REMATES DE PRENDAS DE PLAZO VENCIDO

Hoy Martes, 27 de Julio, a las 9 1|2 A. M., el martillero, señor Correa, rematará en la **Casa de Préstamos "EL COMETA BIELA", calle** rescatadas y comprendidas entre los rescatadas y comprendidas entre os números 87.213 a 88.719 y 5.191 a 7.532.

Hay: manteles, muebles, armas de fuego, victrolas, plaquées, cortes casimir.

Hoy Martes 27 de Julio a las 10.30 A. M., el martillero, señor Jorquera, rematará en la **Casa de Préstamos "LA FAVORITA", calle San Diego N.o 702,** las prendas no rescatadas y comprendidas entre los números 63.336 a 65.530 y 38.476 a 39.749.

Hay: máquinas coser, caja de fondo, catres bronce, alhajas, rebozos, ternos.

Hoy Martes 27 de Junio, a las 2 P. M., el martillero, señor Eyzaguirre, rematará en la **Cása de Préstamos "LA SAN MARTIN", calle Maestranza N.o 701,** las prendas no rescatadas y comprendidas entre los números 13.142 a 17.329.

Hay: cortes casimir, plaquées, manteles, ternos, maletas cuero, catres, joyas.

Hoy Martes, 27 de Julio, a las 4 P. M., el martillero, señor Aldunate, rematará en la **Casa de Préstamos "LA VALPARAISO", calle Maestranza N.o 392,** las prendas no rescatadas y comprendidas entre los números 20.489 a 20.953 y 70.972 a 71.915.

Hay: ternos, manteles, pieles, cortes casimir, maletas cuero, máquinas coser.

El Miércoles 28 de Julio, a las 9 1|2 A. M., el martillero señor Aldunate, rematará en la Casa de **Préstamos "LA EQUITATIVA" Avenida Delicias N.o 855,** las prendas no rescatadas y comprendidas entre los números 84.950 a

Hay: gran surtido en alhajas, brillantes, perlas, diamantes, plaquées, etc.

El Miércoles 28 de Julio, a las 10 1|2 A. M., el martillero, señor Correa, rematará en la Casa de **Préstamos "LA ESTRELLA DEL SUCRE", calle San Pablo N.o** las prendas no rescatadas y comprendidas entre los números 6.984 y 13.880 a 14.372.

Hay: ternos, maletas cuero, máquinas coser, cortes casimir, joyas.

El Miércoles 28 de Julio, a las 2 P. M., el martillero, señor Jorquera, rematará en la **Casa de Préstamos "EL GALLITO", Avenida Providencia N.o 1320,** las prendas no rescatadas y comprendidas entre los números 5.590 a 7.669 y 23.209.

Hay: cortes casimir, manteles, carpetas, plaquées, bicicletas, alhajas, etc.

El Miércoles 28 de Julio, a las 4 P. M., el martillero, señor Eyzaguirre, rematará en la Casa de **Préstamos "LA PEDRO VALDIVIA", Avenida Irarrázaval N.o** las prendas no rescatadas y comprendidas entre los números 15.767 y 31.715 a 33.657.

Hay: máquinas coser, manteles, rebozos, armas de fuego, muebles, joyas.

Las prendas estarán a la vista desde dos horas antes del remate.

PAGO AL CONTADO.

EL INSPECTOR

FERIA SANTAROSA

DE LA SOCIEDAD "EL TATTERSALL"

Feria y Posada para Cerdos y Lanares

SANTA ROSA 2250 — ESTACION SAN DIEGO — TELEFONO SAN MIGUEL 17

En la FERIA de HOY MARTES 27

Remataremos, como de costumbre: CERDOS GORDOS llegados de Caracoles, Colchagua, Polonia, Cabrera, Peumo, Malloa, y de otras procedencias.

RECOMENDAMOS:

66 Cerdos llegados de Caracoles.
63 Cerdos llegados de Colchagua; y
40 Corderos de Loncoche.